PRESENCIA

MATUTINO FUNDADO EL 28 DE MARZO DE 1952

AÑO XXIII- No. 5.823- LA PAZ, BOLIVIA, MIERCOLES 21 DE AGOSTO DE 1974- 16 PAGINAS- $b. 2.00

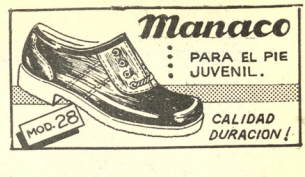

Revelación

Banzer hubiera gobernado desde Cochabamba en 1971, si se prolongaba la lucha

Cochabamba, 20 (PRESENCIA).- De no haber obtenido un triunfo rápido y haberse generalizado la lucha durante las acciones revolucionarias del 19 al 21 de agosto de 1971, los jefes de la revolución tenían previsto instalar un "gobierno nacionalista" en Cochabamba, combatir desde allí al régimen de Juan José Torres -supuesta su permanencia en el Palacio de Gobierno de La Paz- e inclusive gobernar el país desde la capital del valle. Esta revelación, por primera vez conocida, fue hecha ayer por el Presidente Hugo Banzer Suárez durante el acto de homenaje al tercer aniversario de la revolución de agosto. El acto se cumplió en el aeropuerto "Jorge Wilsterman", donde el Gral. Banzer Suárez recibió el saludo del pueblo cochabambino, antes de proseguir viaje a La Paz.

El Primer Mandatario fue recibido por los jefes de Falange, del MNR y del barrientismo, Gustavo Stumpf Belmonte, Guillermo Fortún Suárez y Edwin Tapia Frontanilla, respectivamente, autoridades departamentales y militantes de las fuerzas políticas que conforman el Frente Popular Nacionalista. Efectivos de la guarnición militar, rindieron los honores de reglamento al Presidente de la República, quien arribó en compañía de los miembros del Comando Conjunto de las Fuerzas Armadas.

JEFES POLITICOS.-

El Himno Nacional, entonado por la multitud, dió comienzo al acto, en cuyo desarrollo hablaron los nombrados jefes políticos. El jefe del MNR, Guillermo Fortún Suárez, señaló que "hemos reafirmado nuestra fe en el nacionalismo revolucionario y el MNR, como partido nacionalista, es consciente de su papel histórico en el proceso que vive el país". Al señalar que los movimientistas están consustanciados patrióticamente con la obra que ha emprendido el nacionalismo desde las jornadas del 21 de agosto de 1971, Fortún Suárez, a nombre de su partido, afirmó que "el MNR apoya al gobierno nacionalista del Gral. Hugo Banzer Suárez".

El jefe de la Fuerza Revolucionaria Barrientista, Edwin Tapia Frontanilla, en su larga exposición, se refirió a la obra de gobierno que cumple el régimen del Gral. Banzer, al propósito de crear un nuevo Estado Nacional y a la necesidad de que el pueblo forme una nueva conciencia, bajo la línea del nacionalismo. Explicó las razones por las que el barrientismo se sumó a las fuerzas que integran el FPN y afirmó que su contribución será decidida para alcanzar los grandes objetivos propuestos por el gobierno.

Finalmente, el jefe en ejercicio de FSB, Gustavo Stumpf Belmonte, destacó la permanente lucha de su partido en defensa del nacionalismo y su participación en las jornadas de agosto de 1971, afirmando que la Falange mantuvo una invariable lealtad a sus principios y al gobierno del Gral. Banzer. Sostuvo, además, que FSB se mantendrá en el puesto de la lucha.

REGALIAS.-

Un representante de las instituciones cívicas locales, Hugo Bilbao La Vieja, expresó que el pueblo cochabambino y sus instituciones han emprendido la lucha para superar el subdesarrollo en base del nacionalismo.

"Queremos pedir al Presidente de los bolivianos -dijo-, al gobierno de la nación, que se atiendan las necesidades de Cochabamba, que se vea la posibilidad de brindarnos regalías, porque si no hay regalías no hay nacionalismo".

EL PRESIDENTE.-

"Quisiera revelarles a mis hermanos cochabambinos un hecho: en agosto de 1971, cuando el nacionalismo decidió acabar con el caos y la anarquía, nos pusimos en todas las circunstancias posibles y nos propusimos, en última instancia, que si la lucha se hubiera generalizado a todo el territorio nacional, teníamos el firme propósito de quedarnos aquí, en Cochabamba, a gobernar el país desde este pueblo que lo sabemos eminentemente nacionalista".

Así se expresó el Presidente Hugo Banzer Suárez al comenzar su discurso.

Continuó:

"Los bolivianos comprendieron el fenómeno, los nacionalistas nos unimos en esas tres fechas y allí los paceños cerraron con broche de oro esta revolución gestada en Santa Cruz". Siguió diciendo luego: "Más queridos hermanos en proceso político no siempre se mide con la ideología que se sustenta en un proceso político, sino fundamentalmente por hechos positivos o negativos que se realizan durante el proceso y con orgullo todos nosotros, todos los nacionalistas podemos decir que los hechos ocurridos durante este proceso muestran la evidencia plena de nuestra teoría. Hemos buscado convertir nuestra patria en un país respetado internacionalmente. Hemos buscado convertir Bolivia en un país de contacto, en ello creo que hemos logrado la plenitud de nuestro objetivo. Nos sentimos halagados y orgullosos cuando delegaciones de diversos países hermanos afluyen a la sede del gobierno a buscarnos y a negociar, es que también hemos convertido Bolivia en un país en el cual se tiene fe y confianza. No sólo hemos logrado hacer de Bolivia que en esta parte del continente sea el nexo de unión, de los pueblos latinoamericanos, sino en particular sea el nexo del cono sur. Hemos logrado ese objetivo y se lo debemos al nacionalismo".

Más adelante el presidente manifestó: "El gobierno nacionalista ha propiciado la inversión de ingentes recursos para sacar esa riqueza del subsuelo de donde yace dormida y hemos logrado bastante en esta materia. La cadena de polos de desarrollo que proyectamos es una realidad. Aquí, en esta ciudad, hemos firmado el primer acuerdo económico para establecer un polo de desarrollo. Actualmente el departamento de Tarija está convertido en un verdadero polo de desarrollo y últimamente, lo digo con completa seguridad, Cochabamba se ha de convertir en el eje generador de muchos polos de desarrollo, irradiando con el pensamiento nuestra política económica".

"Muy cerca de aquí, en esta ciudad, hay ingentes riquezas naturales. Dios las puso al servicio de los cochabambinos, ahí está el Chapare virgen, ahí está esa zona donde todos tenemos que ir a explorarla y a explotarla y en esa tarea estamos decididos a ayudar al cochabambino que quiera trabajar. Hace dos años dialogando con unos amigos aquí, les decía que Cochabamba tenía que levantarse porque sus hijos querían que se levante. Pero no se puede levantar con depresión económica, lo reconozco; por eso se comprende para un serie de planes y veo que hoy a la simple noticia de la existencia de hidrocarburos, la fe y la esperanza del pueblo ha renacido. Cochabambinos muy cerca de aquí, en la colina de la Coronilla, unas mujeres nos dieron muestra de valor, ahora que sean los cochabambinos los que a través de su dinámica, a través de eso que es nato en el cochabambino, logren los objetivos que todos estamos buscando".

Al concluir la concentración, el primer mandatario, luego de conversar con las autoridades, abordó su avión para retornar a la sede del gobierno.

- OBRA DE TRES AÑOS.- El Presidente Banzer, que aparece rodeado de jefes militares, durante su gobierno en el aeropuerto de Cochabamba, sostuvo que la obra de tres años de su gobierno ha convertido a Bolivia en un país internacionalmente respetado.

Una multitud esperó al Mandatario en el aeropuerto de Cochabamba, donde se celebró un acto para conmemorar el tercer aniversario de la revolución.

Marruecos haría guerra a España por el Sahara

BEIRUT, 20 (AP).- Un diario de Beirut dice hoy que Marruecos ha indicado su disposición a declarar la guerra a España si es preciso para reclamar el Sahara Español.

En una entrevista publicada por el "Beirut Star", el Canciller de Marruecos Dr. Ahmed Laraki, afirma que la campaña de su país por "reconquistar el desierto marroquí sólo tendrá fin cuando la zona gobernada por España sea devuelta a Marruecos".

Aunque el Dr. Laraki rehusó comentar sobre la posibilidad de emplear la fuerza para conquistar el Sahara Español, otros altos funcionarios marroquíes dijeron que ya se contaba con la opción militar si otros métodos no daban resultado.

"Iremos a un enfrentamiento militar si es necesario, cueste lo que cueste. Hemos desplegado ya nuestras fuerzas en la frontera", dijo un alto funcionario no identificado, según la versión del "Star".

Desde su independencia de Francia, en 1956, Marruecos, ha librado una campaña para obtener el control del Sahara Español, con el argumento de que el territorio pertenecía originalmente a la región marroquí.

En el territorio, de 266.000 kilómetros cuadrados y 76.500 habitantes, abundan los yacimientos minerales vírgenes, entre ellos los petrolíferos, según expertos.

En 1969, España entregó a Marruecos la provincia de Ifni, un pequeño enclave rodeado casi totalmente por territorio marroquí.

"El "Star" dice que la presente disputa sobre el Sahara Español comenzó en julio, cuando el gobierno español anunció que se proponía conceder la autonomía al territorio desértico.

Laraki dijo que su país se oponía a la creación de un "estado artificial" en el Sahara.

Marruecos tiene 16,5 millones de habitantes con un total de 53.000 hombres en armas y 48 aviones de combate.

España tiene 34,5 millones de habitantes, 300.000 militares y 215 aviones de guerra.

Nelson Rockefeller fue nominado Vicepresidente

Deberá ser confirmado por el Congreso

WASHINGTON, 20 (AP) - El Presidente Ford nominó hoy como Vicepresidente de los Estados Unidos a Nelson A. Rockefeller, recomendándolo al Congreso como un "buen socio para mí, para nuestro país y para el mundo".

El ex-gobernador del estado de Nueva York, de 66 años de edad, es un veterano de las campañas eleccionarias del Partido Republicano que lo considera una de sus principales liberales. Rockefeller es lanzado así al proceso sin precedentes de la sucesión que empezó el 9 de agosto cuando Richard M. Nixon renunció a la presidencia de los Estados Unidos devastada por Watergate.

Rockefeller, quien en años anteriores ha rechazado consistentemente el segundo cargo más elevado en este país, dijo que se sentía honrado con su nominación y estaba preparado para servir a Ford al tiempo que sirve a "todo el pueblo de este gran país".

Expresó que aun cuando no ha tratado el futuro político con Ford, confía que el presidente encabezará la candidatura del Partido Republicano en 1976. Pero respondió a los periodistas: "Ustedes están más adelantados que yo" cuando le preguntaron si sería el compañero de fórmula presidencial de Ford.

Pocos minutos después que Ford anunció la nominación en ceremonia desde la oficina oval de la Casa Blanca por radio y televisión, los dirigentes del Congreso empezaron a arreglar la confirmación -virtualmente cierta- por la Cámara de Representantes y el Senado, probablemente en septiembre.

- Nelson Rockefeller

Ford señaló que Rockefeller será "un gran compañero".

El nominado, millonario, miembro de una de las familias más acaudaladas de los Estados Unidos, afirmó en conferencia de prensa que revelaría todo lo relacionado con sus finanzas.

El presidente mantuvo su selección en secreto hasta el último momento -cuando él y Rockefeller ingresaron por una puerta blanca hasta la oficina oval situándose ante las pantallas de televisión del país.

Ford había llamado a Rockefeller anoche para informarle de su decisión, luego invitó hoy temprano a la Casa Blanca a los dirigentes republicanos y demócratas en el Congreso y a los miembros del gabinete para darles la noticia.

Después de salir de la Casa Blanca, Rockefeller se dirigió al Departamento de Estado para almorzar con el Secretario Henry A. Kissinger, amigo de mucho tiempo y ex-consejero del gobernador. La esposa de Kissinger, Nancy, también es ayudante de Rockefeller lo saludó con un abrazo y un beso.

INVESTIGACION

WASHINGTON, 20 (AP) - El vasto poder financiero de Nelson A. Rockefeller podría complicar enormemente la investigación que precederá las vistas congresionales sobre su confirmación como Vicepresidente.

Aunque se espera que el ex-gobernador de Nueva York logrará se le confirme sin mucha dificultad, algunos miembros de los comités de la Cámara y del Senado que conducirán las vistas contemplan un largo proceso.

Bajo precedentes establecidos hace diez meses cuando el Presidente Ford se convirtió en el primer Vicepresidente en ser confirmado de acuerdo con la vigésimo quinta enmienda constitucional, se requiere una cuenta detallada de la situación financiera personal del nominado.

Howard Cannon, presidente del comité senatorial de Reglamento y Administración, que conducirá la investigación en la Cámara Alta dijo que se pedirá a Rockefeller que revele sus declaraciones ingresos pero que el nominado tendría la opción de hacerlos públicos tal como lo hizo Ford.

La relativamente simple situación financiera de Ford requirió semanas de investigación por el FBI y los comités del Senado y la Cámara.

La confirmación por voto mayoritario en ambas cámaras es un requisito ordenado bajo la 25ta. enmienda.

Fue trasladado a EE.UU. el cadáver del embajador Davies

NICOSIA, 20 (AP) - El cadáver del embajador norteamericano Rodger Davies, asesinado ayer, fue entregado hoy a las autoridades norteamericanas para la primera etapa del viaje de regreso a su país, mientras las autoridades chipriotas aceleran la búsqueda de tres personas en relación con el caso.

El ataúd que transporta al cadáver fue sacado de la morgue del hospital general de Nicosia y entregado oficialmente a funcionarios de la embajada por el Ministro de Salubridad, Zenón Severis.

Los médicos y enfermeras del hospital permanecieron en silencio a ambos lados de la ambulancia en la que fue colocado el ataúd. Severis colocó sobre éste una corona de flores y rindió al segundo jefe de la misión, Lindsay Grant, las "profundas condolencias del gobierno y el pueblo chipriotas" por la muerte.

El ataúd fue transportado entonces al aeropuerto de Nicosia, a ocho kilómetros, para un vuelo en helicóptero de 100 kilómetros hasta la base británica de Akrotiri, en el sur de Chipre. Un avión especial lo trasladará de allí a la base aérea Andrews, cerca de Washington.

Según funcionarios norteamericanos, el avión especial viajará primero a Beirut a recoger a Dana y John, hijos de Davies, evacuados a la capital libanesa el mes pasado al estallar la crisis chipriota. Estos acompañarán el cadáver a Estados Unidos. El embajador era viudo.

Davies fue muerto ayer por una bala perdida cuando hombres armados que participaban con centenares de greco-chipriotas en una manifestación antinorteamericana abrieron fuego contra la embajada.

El presidente Glafcos Clerides denunció el asesinato y una declaración gubernamental prometió que "los irresponsables elementos provocadores que el gobierno tiene motivos para considerar responsables del hecho serán conducidos ante la justicia".

Otro anuncio oficial dice que se ha dado orden de arresto contra tres personas. Las autoridades se negaron a dar informes de éstas.

El gobierno británico anunció en Londres otra iniciativa con el propósito de reanudar las conversaciones de paz para Chipre y dijo que sondearía a Clerides las posibilidades de compromiso. Agregó que planea contactos similares con los ministros del Exterior George Mavros de Grecia y Turan Gufies de Turquía, así como con Rauf Denktash, vicepresidente turco-chipriota de Chipre.

Fuentes informadas dijeron en Ankara que Turquía es partidaria de una federación chipriota pero ha comenzado un programa de ayuda en masa que permitiría a los turco chipriotas el establecimiento de un estado independiente.

Agregaron que ha sido organizada una comisión especial del gobierno turco y que ésta se ha reunido no menos de tres veces para estudiar las necesidades que una vez cumplidas, permitirían ser autosuficiente a la región capturada por las fuerzas turcas en su invasión de Chipre.

La zona conquistada por los turcos abarca más de un tercio de la isla siguiendo una línea desde el sur del puerto de Famagusta, en el este, hasta Lefka, en la costa noroeste, pasando por la capital.

- CONDUCEN RESTOS DE DAVIES. Akrotiri 20 (AP).- Una escolta de ocho ingleses conduce el féretro del embajador norteamericano en Chipre, Roger Davies, hasta un avión especial de Estados Unidos en las base británica Akrotiri, en Chipri.(RADIOFOTO AP)

Estado federado o dos repúblicas

Planteamientos turcos para futuro de Chipre

ANKARA, 20 (AP).- Turquía propone una federación de chipriotas turcos y grecochipriotas, pero ha iniciado un programa de ayuda en masa para que los chipriotas turcos establezcan un estado autosuficiente, dijeron aquí fuentes informadas.

El líder chipriota turco Rauf Denktash partió ayer de regreso a Chipre después de entrevistarse con el Primer Ministro Bulent Ecevit y otros líderes turcos.

Antes de partir, dijo a los periodistas que los griegos cometen un gran error al no acceder a las negociaciones sobre Chipre.

"Si no se restablece la paz a través de prontas conversaciones, la situación podría dar lugar a la creación de dos repúblicas separadas e independientes en la isla. No podemos esperar más", dijo Denktash.

Sin embargo, los dirigentes turcos hasta ahora no han mencionado la posibilidad de una república chipriota turca separada. Están aferrados a la tesis de una república federada de cantones chipriotas turcos y grecochipriotas. La división de la autoridad, grado de autonomía y fronteras serían convenidas en negociaciones.

Empero se ha integrado una comisión especial gubernamental que se reunió por lo menos tres veces para estudiar los requisitos para hacer autosuficiente la zona capturada por la invasión turca de Chipre.

Millares de turcos continentales -administradores, juristas, técnicos en construcción, comunicaciones, servicios municipales, agricultura e industria- serán enviados a Chipre. Algunos han partido ya, dijeron las fuentes.

Turquía suministrará también la financiación y los equipos necesarios.

Un asistente de Ecevit está actualmente en Chipre a cargo de una misión de estudio de las necesidades del gobierno chipriota turco.

Ecevit renovó hoy su llamamiento en favor de negociaciones con Grecia. "Los dos países deben resolver sus problemas entre ellos mismos. Una vez que Grecia acepte esto, las cosas serán más fáciles para ellos y Turquía en el futuro, y traerán la paz y la seguridad a nuestra región", dijo.

Ecevit añadió que los grecochipriotas deben asumir el control de su propia comunidad para poner fin a los actos terroristas como el asesinato del embajador norteamericano y de ciudadanos chipriotas turcos.

"Que ellos establezcan primero el orden y la seguridad entre su propio pueblo. Sólo entonces ellos podrán hablar acerca de la autoridad de los turcos para gobernarse a sí mismos", dijo Ecevit.

La zona de control turco comprende más de un tercio de Chipre, a partir de una línea que va del sur del puerto de Famagusta en el este, pasa por la capital de Nicosia y termina en Lefca, sobre la costa noroeste.

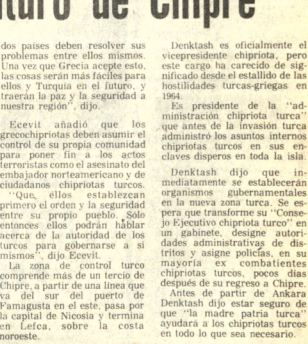

- NUEVO EMBAJADOR EN CHIPRE.- Washington, 20 (AP).- L. Dean Brown, arriba, ha sido nombrado para reemplazar a Roger Davies, Embajador de los Estados Unidos en Chipre que fue asesinado el lunes.- (RADIOFOTO AP).

Polémica entre partidarios y adversarios del control natal

BUCAREST, AGO. 20 (AFP).- Partidarios de la planificación incluida Argentina y enemigos del control de nacimientos se enfrentaron hoy en la segunda jornada de la Conferencia Mundial sobre Población de Bucarest.

Una verdadera polémica opuso a determinados países latinoamericanos y a los partidarios del "plan de acción" de las Naciones Unidas, cuyo principal objetivo consiste en reducir la tasa de natalidad a escala mundial.

El delegado argentino Juan Carlos Beltramino atacó duramente "toda intención de suprimir futuras vidas humanas" y reafirmó la oposición de su país a toda forma de planificación familiar.

"La planificación -dijo- va contra el respeto divino que dice "creced y multiplicaos".

Uruguay se asoció en cierto modo a ese punto de vista y su delegado, Guido Michelin Salomón, se declaró partidario de la "responsabilidad" en el dominio de la población, a condición que ella no sea impuesta por reglamentaciones internacionales.

Entre los partidarios del "plan de acción", el delegado indio que es en su país Ministro de Salud y de Planificación Familiar, recordó que la India con más del 14 por ciento de la población mundial, intenta desde hace 20 años reducir su natalidad.

El Ministro dijo que pese a los espectaculares progresos de la ciencia, es imposible aumentar indefinidamente la población en un mundo ineluctablemente limitado.

El delegado de Estados Unidos se solidarizó con el proyecto de la ONU y se comprometió en nombre de su gobierno a aplicar el plan propuesto en la conferencia.

Indicó también que Estados Unidos colaboraría con los países interesados y con las agencias de la ONU para ayudar a los países pobres a organizar servicios sanitarios económicos, preventivos y curativos, que incluyeran la planificación familiar.

La delegación francesa adoptó una posición intermedia subrayando la diferencia de las situaciones demográficas y las diversas políticas que ello supone, indicando que no debían perderse de vista los derechos de la persona humana.

Irán, en cambio, adelantó su apoyo al plan de acción de las Naciones Unidas propuesto a la conferencia por el Secretario General de la ONU, Kurt Waldheim.

El Director del Fondo de las Naciones Unidas para la Población (FNUAP), pidió esta mañana a los miembros una contribución suplementaria de doscientos millones de dólares para llevar adelante los programas del fondo.

Precisó que el costo de los programas en curso fue estimado en 500 millones de dólares para el período 1974/1977 y que el fondo dispone tan solo de 300 millones de dólares.

Cuba por otra parte, firmará el miércoles en Bucarest un acuerdo con dicho fondo por 3,8 millones de dólares destinado a financiar un programa de población.

Radicales medidas para ordenar las finanzas: Colombia

BOGOTA, AGOSTO 20 (AFP).- El gobierno del Presidente Alfonso López, cumpliendo su promesa de dar un vuelco al panorama socioeconómico, anunció hoy medidas sin precedentes para detener una crítica situación en las finanzas colombianas.

Dichas medidas, van desde una reducción de los presupuestos de 1974/1975 hasta el establecimiento de gravámenes a las empresas del estado, y una supresión o reducción de los subsidios que benefician a los sectores de altos ingresos, para favorecer a las clases trabajadoras.

Patrulla boliviana habría violado frontera argentina

SALTA, ARGENTINA, AGO. 20 (AFP).- Una patrulla militar boliviana habría violado la frontera internándose en territorio argentino señalaron hoy fuentes bien informadas de aquí.

Según estas, la patrulla llegó a 35 Kms. al norte de la ciudad argentina de Orán. Los pobladores de la zona, que se dedicaban a la explotación forestal fueron confinados por el oficial boliviano a cargo de la patrulla, a abandonar las tareas.

El hecho produjo la inmediata intervención de la gendarmería argentina, que ordenó el envío de una patrulla móvil al lugar, para que mediante su presencia impidiera que la patrulla boliviana operara en territorio argentino.

Los organismos de seguridad y de la cancillería argentina mantienen un absoluto hermetismo con respecto a este hecho.

Comenzaron trabajos de enlosetado en una importante avenida orureña

ORURO, 20 (PRESENCIA).- Una extensión de mil metros de la Avenida 6 de Agosto ha empezado a ser pavimentada con losas de cemento, por la Alcaldía Municipal. Los trabajos comenzaron sin ninguna ceremonia, ingresándose directamente a la remoción de tierra, siguiéndose las instrucciones del Interventor de la Comuna, mayor Reynaldo Vasquez Sempértegui, quien está imprimiendo sello ejecutivo a las obras emprendidas por la Alcaldía.

La Avenida 6 de Agosto es una importante arteria que virtualmente divide a la ciudad entre la zona Oeste, que comprende gran parte del casco viejo de la capital, y la zona Este, con edificaciones nuevas, gran parte de las cuales son de propiedad de sectores humildes.

Atraviesa en toda su extensión la ferrovia de la Empresa Nacional de Ferrocarriles, la misma que ha causado, directa o indirectamente, muchos accidentes, razón por la que ha sido bautizada como Avenida de la Muerte. Para evitar estos sucesos, a los costados de la vía se han levantado mallas de alambre, las mismas que, de acuerdo a los planes de urbanización que alienta la Comuna para esa arteria, serán sacadas y reemplazadas con jardineras de "seto vivo".

La pavimentación de la Avenida 6 de Agosto estaba programada para hace aproximadamente tres años y en ella debían participar la Corporación de Desarrollo de Oruro y la junta de vecinos de esa zona; sin embargo, esos planes no pudieron concretarse, pese a que la obra figuraba como prioritaria y única de esa gestión de CORDEOR.

Según las explicaciones de la Alcaldía Municipal, junto con el pavimentado de la Avenida 6 de Agosto, se proyecta la realización de trabajos similares en las calles adyacentes, como ser las avenidas Velasco Galvarro y Buenos Aires, arterias que, aparte de las obras de embellecimiento regulares, podrían contar con arcos decorativos, con motivos folklóricos en vista de que son las vías de ingreso para los viajeros, tanto del norte como del sud del país.

Se rebajaron los fletes para feria de Santa Cruz

SANTA CRUZ, 20 (PRESENCIA).- El Ministerio de Transportes y Comunicaciones ha emitido disposiciones en favor de la novena Feria Exposición Internacional de esta ciudad que se realiza entre el 18 y el 29 del próximo mes.

El Comité de Ferias dió a conocer la resolución mediante el cual el ministerio citado autoriza a la Empresa Nacional de Ferrocarriles para que se conceda la rebaja del 50 por ciento en los fletes, del valor total de las tarifas normales, tanto en las redes Oriental como Occidental, para el transporte de mercaderías consideradas como muestras.

El comité organizador de este encuentro empresarial había hecho la solicitud pidiendo se otorgue preferencia al transporte de todos los productos destinados a la IX Feria Exposición y la rebaja de la mitad de los costos en los fletes.

Por otro lado, la Dirección General de Transportes Automotor dictará las medidas que correspondan para que las flotas y otras empresas de transporte de los productos destinados a esta feria.

En tanto, el campo de la feria, sobre la avenida Kennedy a dos kilómetros de la ciudad, está siendo alistado convenientemente. La construcción de los tinglados nuevos está a punto de concluir, asimismo, se está ampliando los stand para dar oportunidad de intervenir a un mayor número de expositores.

El promotor comercial de la Feria, Luis Enrique Dorado, se encuentra actualmente visitando varios distritos del país, en procura de explicar a los comerciantes e industriales la importancia de este encuentro internacional y dando a conocer la serie de facilidades que la Feria Exposición está otorgando en favor de los expositores nacionales.

Los organizadores han asegurado que la realización de la IX Exposición se vislumbra como un éxito. Casi el 80 por ciento de los espacios han sido copados. En muchos países como Brasil, Argentina, Chile, Alemania y otros, existe interés especial por demostrar el avance de su tecnología y la variedad de productos que pueden encontrar mercado en el país.

SANTA CRUZ, 20 (PRESENCIA).- La exportación de algodón ha vuelto a confrontar contratiempos por falta de vagones de ferrocarril para el transporte hasta los puertos del Brasil y Argentina. Miles de fardos están apilonados en los lugares de carguío. La Red Oriental de Ferrocarriles dice estar poniendo a disposición de este rubro todo el material de tracción que dispone. Uno de los factores que inciden en este problema es la falta de cooperación de los importadores, según la empresa. Muchos vagones están cargados y las mercaderías no son retiradas con prontitud. A esta serie de problemas se suma el mal estado de las vías tanto a Corumbá como a Yacuiba, donde en los últimos meses se han incrementado los accidentes, algunos con saldos fatales. La foto muestra el embarque de fardos de algodón desde este distrito hasta Santos (Brasil) y Buenos Aires (Argentina).- FOTO PRESENCIA.- Santa Cruz).

Servicios Eléctricos de Potosí cuentan con nuevas autoridades

POTOSI 20 (PRESENCIA).- La Junta General de Accionistas y Servicios Eléctricos Potosí S.A. (SEPSA), ha elegido al nuevo Consejo de Administración de la Institución.

A partir de la fecha, quienes dirigen el Consejo de Administración de SEPSA son: el Cap. Jorge Patiño Aramayo, Jaime Inclán y Armando Cuiza, en representación del Comité Departamental de Desarrollo de Potosí, que posee el 92% de acciones. En representación de la Comuna Potosina, Hernán Gutierrez Borja. Finalmente por la Empresa Nacional de Electricidad (ENDE) que solo posee el 3% de acciones, integrará el Consejo Gastón Mendizabal.

Después de una prolongada reunión que se verificó en dependencias del Comité de Desarrollo y OO.PP de la Villa Imperial, los accionistas de SEPSA determinaron convocar a Concurso de Méritos para la provisión del cargo de Gerente General.

Mientras sea elegido el nuevo ejecutivo continuará ejerciendo estas funciones interinamente el Ing. Mario Ovando; quien asumió la Gerencia de SEPSA cuando el titular Ing. Gastón Balderas viajó al exterior, haciendo uso de una beca de estudios.

Al retornar el Ing. Balderas no fue restituido a sus funciones anteriores en la Gerencia General de Servicios Eléctricos y se informó que sus servicios serían muy necesarios en oficinas de ENDE, en Cochabamba.

Finalmente, con la determinación de lanzar una convocatoria para la provisión de la autoridad ejecutiva de SEPSA, se despejan muchos rumores que habían circulado en nuestra ciudad, sobre si sería o no ratificado el Gerente interino o el titular que no reasumió funciones.

Estará concluido el próximo mes local para feria de Cochabamba

COCHABAMBA 20 (PRESENCIA).- Con la participación de las Empresas Constructuras "Quiroga Rivas", "Lavayen Jofre" y "Jordan Dorado", además del trabajo del equipo técnico de montaje que viene de la Argentina, la instalación del recinto ferial quedará concluida hasta fines del próximo mes de Septiembre, dando margen suficiente para el armado de los stands de los expositores.

Dichos trabajos se refieren a los pabellones cubiertos. Las areas dispuestas para la exposición al aire libre estarán expeditas para dentro de dos semanas, para el montaje de los stands.

Una de las obras esenciales, que está virtualmente concluida, es la cerca perimetral, que consiste en sectores amurallados y otros dotados de malla olímpica, otorgando una vistosidad impresionante. Actualmente se está encarando la colocación de malla. Se trata de una cerca alrededor del predio de 15 hectáreas, dimensión que de hecho destaca la magnitud de las obras.

Las vías de acceso que han culminado con la construcción de una autopista de 15 metros de perfil que une la avenida 9 de abril con el sector de ingreso al campo ferial, constituyen otra de las obras relacionadas con la instalación del recinto de la feria exposición.

FINANCIAMIENTO

De acuerdo a informaciones proporcionadas por los ejecutivos de la Feria Exposición IV Centenario, el financiamiento otorgado por el Banco de la Nación Argentina y el aval del Banco Central de Bolivia, ha permitido que se haga la importación de todos los elementos de la planta ferial integrada cuyo montaje es responsabilidad de los proveedores.

Dicha planta comprende los pabellones cubiertos, las oficinas de Administración, las baterías de baños, boleterías, cámara de transformadores y los sistemas de luz y sonido.

Todas las estructuras son metálicas y las cubiertas y laterales de chapa de aluminio, 135 puntos de iluminación a gas de mercurio constituirán el sistema de alumbrado, con conexiones totalmente subterráneas. Este mismo sistema de instalación tendrá el sonido para conectar con las llamadas "farolas musicales".

No obstante de ser el primer evento de esta naturaleza, la participación de expositores del país y del extranjero es notable. Los esfuerzos de promoción han obtenido que el pabellón principal cubierto, tenga actualmente escasa disponibilidad de espacios una de las extensas areas de exposición abierta está totalmente comprometida.

La determinación de postergar el evento, según los responsables de la feria, ha permitido una mayor posibilidad de participación así como la de concluir todos los trabajos preparatorios de la Feria Internacional en sus fases de infraestructura, instalación de expositores, actividades de negocios, espectáculos y el programa general cotidiano para los 15 días de su realización, a partir del 26 de octubre.

Tuvo buena acogida el semanario en Sucre

SUCRE, 20 (PRESENCIA).- El primer número del semanario "El Noticiero" causó impresión favorable en el público lector de Sucre, habiéndose agotado la edición a las pocas horas de salir a la venta.

El Noticiero es una publicación del Sindicato de Trabajadores de la Prensa de Chuquisaca. El primer número de 16 páginas, tamaño medio tabloide, contiene comentarios, noticias y abundante material gráfico.

Los directivos de El Noticiero recibieron la adhesión de varias instituciones, gremios y asociaciones, quienes "comprometieron su colaboración para lograr que el Semanario pueda después convertirse en un diario".

Según su Director, Guido Donoso, se han debido superar algunas dificultades pero existe el entusiasmo en el grupo de periodistas y colaboradores "para seguir adelante en la tarea de informar, orientar y defender los intereses de Chuquisaca".

Sistema de cobro de teléfonos se halla establecido por ley

SUCRE, 20 (PRESENCIA).- "El cobro de servicio telefónico por llamada contada, no significa un aumento, sino la racionalización tarifaria que rige en todo el mundo, que además es necesidad indefectible para las comunicaciones de larga distancia, nacionales o internacionales".

Ese el criterio de Juan Landivar Garrón, Gerente de Teléfonos Automaticos Sucre y Presidente de ABET, recientemente elegido.

Añadió que la Ley General de Telecomunicaciones establece que Bolivia adopta la tarifa por llamada contada, como sistema de cobro para el servicio. "Cada empresa debe estudiar, de acuerdo a sus costos, los parámetros más adecuados que no signifiquen elevaciones desmedidas" dijo.

Aclaró que las empresas telefónicas del país no buscan lucro "sino la explotación racional que dé margen a ampliaciones y modernización de los servicios".

Preguntado sobre los proyectos que se ejecutarán en su gestión de Presidente, respondió que considera como prioridad la transformación de las comunicaciones interdepartamentales "que ahora está en cero".

"Con la instalación de micro ondas y alta frecuencia, ENTEL está en vías de lograr un paso gigantesco para la vinculación boliviana con el mundo exterior".

Otro aspecto de importancia es el Reglamento de Telecomunicaciones actualmente en estado de aprobación por el Ministerio respectivo.

Landivar Garrón expresó la esperanza que tienen las empresas telefónicas para que el gobierno coopere con un tratamiento en régimen arancelario e impositivo justo "que permita la accesibilidad de futuros usuarios de las clases laborales y artesanales del país".

Entre otras políticas que normarán su gestión, señaló el trabajo mancomunado que se ejecutará con ENTEL; la cooperación que ABET presentará al Ministerio en todo cuanto concierne a los problemas de telecomunicaciones y el ambicioso plan quinquenal que está siendo elaborado por técnicos del ramo.

El jueves 22 de agosto se reunirá en La Paz el Directorio de ABET, "para agilizar los trámites de las resoluciones acordadas en la VIII Asamblea general ordinaria de Trimidad".

COCHABAMBA: Suspendieron huelga trabajadores de CNSS

COCHABAMBA 20 (PRESENCIA).- Los trabajadores de la Caja Nacional de Seguridad Social reiniciaron actividades deade las 14 horas de ayer, luego de tres días de huelga.

El Comité de Huelga y el directorio del Sindicato Casegural, hicieron conocer que el conflicto fue solucionado satisfactoriamente en su parte económica. Señalaron asimismo que se suscribió un convenio con las autoridades de la institución, a través del cual se comprometen a cancelar los dineros adeudados por concepto del fondo complementario.

De esta forma quedó solucionado el problema que confrontaba esta entidad con sus trabajadores y que se había iniciado el pasado viernes. La atención en las diferentes reparticiones de la CNSS comenzó a funcionar normalmente desde las 14 horas de ayer.

Los dirigentes indicaron que confiaban en la palabra de las autoridades para el pago reclamado, que asciende a 436.834 pesos bolivianos. "El incumplimiento daría lugar a la reiniciación de la huelga, en perjuicio de los asegurados".

Buena noticia para Hombres

En los primeros síntomas de DEBILIDAD SEXUAL, falta de vitalidad, y otros trastornos frecuentes en el hombre, las grageas OPOVITAM restablecen su VIGOR SEXUAL. OPOVITAM es una nueva y mejorada formula de BIOSANTE LABORATORIES de NEW YORK, que contiene EXTRACTO TESTICULAR y otras substancias glandulares sexuales masculinas.

OPOVITAM es muy eficaz en casos de DEBILIDAD SEXUAL, ESTADOS DEPRESIVOS FISICOS Y EMOCIONALES, FALTA DE MEMORIA, y otros sintomas de prematura decadencia en el Hombre. Vuelva a sentirse joven y animoso para todo... Refuerce su Vigor Varonil...

H. MUNICIPALIDAD DE LA PAZ

CONVOCATORIA A PROPUESTAS N° 16/74

SEGUNDO LLAMAMIENTO

Por orden del señor Alcalde Municipal, y en cumplimiento del D.L. No. 10120 de 2 de febrero de 1972, se convoca a propuestas a las empresas interesadas, para la construcción del Alcantarillado pluvial y sanitario en la calle Herofinas del 16 de Julio de la zona de Villa Pabón.

Los planos, perfiles y pliegos de especificaciones, podrán solicitarse en la Secretaria del Departamento de Alcantarillado.

Las propuestas deberán presentarse en el Departamento Legal, en sobre cerrado y lacrado, hasta el día miércoles 28 de agosto a horas 18.oo.

La Paz, 19 de agosto de 1974

Dr. VICTOR PACHECO ARGUEDAS

ABOGADO

Asuntos Civiles, Penales, Mineros, Administrativos, Sociales, Agrarios, Militares, Magisterio, Recursos Extraordinarios ante Corte Suprema. Atención personal. Larga experiencia profesional. Abogados corresponsales. Bufete: Yanacocha 301. Edf. Asbún 1er. piso. Of. N° 3. Tel: 29011. Casilla Correo 4970.

MINISTERIO DE TRABAJO Y ASUNTOS SINDICALES

DEPARTAMENTO DEL 0.30%

CONVOCATORIA A PROPUESTAS

Se invita a Empresas Consultoras legalmente establecidas en el pais a presentar propuestas para la elaboración del estudio completo para la instalación de una Colonia de Vacaciones para Trabajadores en la región del Chapare.

Los pliegos de condiciones generales, alcances y demás datos, serán proporcionados a los interesados, en el Departamento del 0.30%, 2° piso del Ministerio de Trabajo y Asuntos Sindicales, calle Yanacocha esquina Mercado.

Las propuestas deben presentarse en sobre cerrado, en el Departamento del 0.30% hasta horas 18. del día 24 de agosto de 1974.

La Paz, 19 de Agosto de 1974.

CORPORACION REGIONAL DE DESARROLLO DEL N.O.

INVITACION 5/74.-

Se invita a las empresas auditoras a presentar los alcances de trabajo para efectuar la auditoría del movimiento económico de la Corporación desde la gestión 1967 al 31 de julio de 1974.

Las empresas deberán cefiirse a las leyes vigentes para el trabajo propuesto y presentar sus documentos hasta el 31 de agosto del presente año a la casilla 6504 La Paz.

La Paz, 14 de agosto de 1974.
Dpto. RELACIONES PUBLICAS.

EMPRESA NACIONAL DE FUNDICIONES

LICITACION N° 2/74

Se invita a empresas constructoras de primera y segunda categorías, legalmente establecidas a la presentación de propuestas para Obras Civiles de Captación y Aducción de Aguas superficiales en el Rio Sepulturas hasta el Complejo Metalúrgico de Vinto (Oruro), con provisión de equipos y materiales.

Los interesados pueden adquirir los Pliegos de Especificación al valor de $b. 1.000.- en las Oficinas de la Empresa Nacional de Fundiciones Av. Villazón 1966, 7° Piso, consultas y mayores informaciones en la Gerencia Técnica.

Las propuestas deberán presentarse hasta el día Jueves 19 de Septiembre a Hrs. 18.00 en las Oficinas de ENAF en La Paz. La Junta de Almonedas se reunirá en el mismo local a Hrs. 15.00 del día Viernes 20 de Septiembre para la apertura de las propuestas invitándose a todos los proponentes a dicho acto.

La Paz, 16 de agosto de 1974

LA GERENCIA GENERAL

¡UNA VISION Geopolítica Completa del Problema Marítimo!

EL LIBRO QUE TODO BOLIVIANO DEBE LEER

Pedidos: LIBRERIA Y EDITORIAL "JUVENTUD"
PLAZA MURILLO 519-MERCADO-YANACOCHA

EL ANTIACIDO-ANTIULCEROSO "ROTER" de calidad

Distribuidores exclusivos para Bolvia:

FARMACA S.A.

Socabaya 340 - Tel. 24579 — Casilla 1052

SUPER DESBROZADORAS "SANTO EXPEDITO"

PARA ENTREGA INMEDIATA

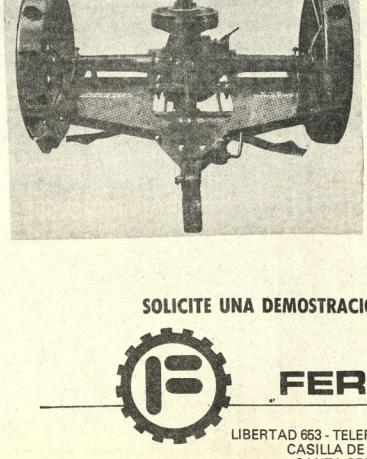

EN MODELO A-2 PARA TRACCION ANIMAL O MECANIC

ELEMENTO INDISPENSABLE EN LA AGRICULTURA Y GANADERI

- Para formación y conservación de potreros y campos de pastoreo.
- Para eliminación de rastrojos de algodón y otras plantaciones agrícolas.
- Para limpieza de pistas de aviación, caminos, etc.

SOLICITE UNA DEMOSTRACION Y MAYORES DETALLES EN:

FERBO LTDA.

LIBERTAD 653 - TELEFONOS 2-3299 Y 2-3399
CASILLA DE CORREO 1956
SANTA CRUZ - BOLIVIA

Bolivia, miércoles 21 de agosto de 1974

PRESENCIA

Director: Huáscar Cajías K.

Sub-Director: Renán Estenssoro A.

Gerente: Armando Mariaca V.

Uso indebido de vehículos oficiales

Pese a las campañas que se han realizado para tar el uso indebido de vehículos oficiales, este opello - que eventualmente llega al terreno delictivo - ha tornado corriente no siendo bastantes para pre- nirlo las disposiciones emanadas por la Contraloría, seosa de salvaguardar la propiedad del Estado. Sólo las últimas fiestas patrias, fueron decomisados cerca cien vehículos abusivamente utilizados, siendo de poner que los casos no fueron todavía más ya que es evitable que algunos no sean descubiertos.

El asunto es mucho más serio de lo que corrien- mentemente se cree sobre todo por quienes incurren estas conductas sin darles la debida importancia es hasta protestan cuando se toman medidas contra chos que les parecen inocentes.

Lo primero que hay que hacer notar es que de por dio está una propiedad pública. Si se medita en tal ndición, se advierte en seguida que no sólo estamos te hechos formalmente ilegales sino también pro- ndamente inmorales ya que nadie tiene el derecho de plear la propiedad pública en beneficio personal.

Lo segundo, es que los funcionarios públicos - del ado o de entidades paraestatales - deben estar rdes, siquiera en principio, con las normas dictadas r el gobierno del que dependen. Ese gobierno ha ha- do muchas veces de moralidad y de austeridad. Son altos funcionarios, precisamente aquellos que gan del privilegio - se trata de un auténtico privilegio, un pueblo pobre - de tener a su disposición un hículo oficial, los que deben dar ejemplo de la más moralidad evitando todo hecho que lleve a sos- char - o más que sospechar- que buscan un apro- chamiento indebido de sus cargos, en beneficio sonal. En cuanto a la austeridad, hay que recordar o que tales funcionarios parecen olvidar que la ensa mayoría de nuestro pueblo apenas cuenta con necesario para subsistir o no llega ni a eso, pero tiene e sostener el lujo y los abusos de los altos fun- narios. Si estos no se hallan de acuerdo con los eldos que reciben, con los cargos que ocupan, al eremo de suponer que todavía tienen el derecho de eralimitarse en sus privilegios, lo que honestamente cabe es renunciar.

Por lo anterior, nos resulta incomprensible que la ntraloría no haya dado a conocer, siquiera para que úblico sepa a qué atenerse respecto a algunos altos ncionarios, la lista completa de quienes incurrieron estos abusos durante las fiestas patrias. Tales listas deben incluir solamente a quienes manejaban en el omento los vehículos, sino a los funcionarios que son sponsables, intencionalmente o por negligencia, del uso que se ha hecho de la propiedad pública. Esperamos que esta deficiencia sea rápidamente salva- da o la propia Contraloría ha de ver debilitada su mpaña al no dar paso a sanciones morales, como la a publicación de los nombres de los culpables, para que sean bien identificados.

Hay otro asunto en que cabe insistir, ahora que se muestra particular interés en que la administración de ticia se perfeccione. Se trata de que, hasta el omento, tanto los fiscales como los jueces no han ntervenido para nada en los casos de mal uso de vehículos oficiales a pesar de que, por lo menos, de- rían considerar la posibilidad de aplicar, ante algunos sos concretos, el Código Penal vigente. Cabe alizar, por ejemplo, si es aplicable la figura de la alversación, ya que hay funcionarios q a emplean tidos que ellos administran dándoles "una aplicación ferita a aquella a que estuvieran destinados"; es vio que esos fondos no están destinados a pagar ueldos, sino de combustibles etc., para turismo cular sino para el cumplimiento de misiones ciales. El artículo 224 habla de conducta an- económica, resultante de varios casos en que se pro- can daños a bienes - en este caso, vehículos - mpleados fuera de las funciones a que están des- tidos. Llamamos también la atención sobre el nominado "hurto de uso" por el artículo 328, figura le cual caerán muchos de los casos a que nos re- rimos.

No se trata, por tanto,de conductas inocentes o olmente disculpables. Un ciudadano puede parar en olicía porque hurtó veinte pesos a otro. Va contra la s elementales justicia el que otros abusos, mucho más aves y cometidos por personas a las que, por su rgo, cabe exigir máxima responsabilidad, queden ocunes.

Acción inmediata para el Noroeste

ez en cuando, los problemas del Noroeste llaman ntra atención, pero generalmente sólo de manera in- ensa, por ejemplo cuando se trata de observar otros, o el relativo al abandono de nuestras regiones fron- zas y al asentamiento sistemático de elementos ex- jeros en ellas.

Estos temas políticos inmediatos, cubren a menudo nuestros ntereses y no nos permiten actuar para siquiera disminuir la gravedad de los problemas de nuestras regiones peri- anas, donde frecuentemente la falta de agua potable, as polvorientas no pavimentadas, falta de adecuados ios de salud, costo demasiado elevado de los productos ciales, se convierten en una síntesis dramática de eso.

Hace poco, una Reunión Sectorial de Goma y Castaña, los productos básicos del Noroeste, ha permitido poner de ere la situación difícil por la que atraviesan alrededor de 00 familias que viven de la recolección de goma y cas- ña. No es sólo la acción de los intermediarios la que contri- e a crear esa situación. Hay otros factores, como ser la encia de una política de fomento al productor y otras me- as, que, por ejemplo, obligueen a las compañías com- adoras a incorporar a esos productorres al sistema de eridad social.

Los pobladores de esas regiones han recibido muchísimas promesas. De ellas, son muy contadas las que se han mplido y más escasas aún las que han favorecido rectamente al productor. Una acción inmediata, que en otros mínimos estudie la situación de la región, con prepo- rancia en ese sector social casi totalmente abandonado, y labore, también a plazos mínimos, soluciones de alización igualmente a breve tiempo, es un imperativo. y que comprender que se trata de una verdadera cción para ayudar a una de las regiones más ricas del s a dar el primer impulso. Después no lo necesitará y e convertirá, más bien, en un pilar del progreso nacional.

De todo un poco

El precio de la libertad

Ocho jóvenes de la China continental acaban de conquistar su libertad a riesgo de perder la vida. En la aventura alcanzada por nueve- uno fue devorado por los tiburones y otros dos llegaron mutilados a Hong Kong: el primero con un pie casi seccionado y el segundo con el antebrazo arrancado por la voracidad de estos peces marinos. Es el precio que se paga por la esclitud allí donde existen regímenes totalitarios.

Nunca tendremos una idea cabal y exacta de lo que significa para esos hombres huir en busca de la libertad. A ésta, en realidad, sólo se la aprecia cuando se la pierde. Es la fuga de la esclitud hacia los espacios abiertos de una vida plena y al margen de la dura reglamentación estatal. En la China continental son los voraces tiburones los que forman una apretada guardia para evitar que los más arriesgados alcancen las playas de la libertad; en Alemania oriental es el muro de la vergüenza lo que impide que el hombre conquiste aquello de más significación y valor en su vida. En Cuba y Haiti, es, asimismo, el mar inmenso y solitario, ese gran demonio para Eugenio O'Neill, el que hace vigilancia permanente contra los osados que quieren vivir con dignidad. Para todos estos hombres se presenta el mismo peligro de perder la vida, de jugarla, para encontrar el horizonte de la libertad.

Es muy posible que no demos mucha importancia a estas noticias. Admiramos la heroicidad de los que salvan la muralla de Berlín o los miramos el coraje de los que cruzan el mar a nado. Repudiamos a los regímenes que obligan al hombre a correr estos peligros. Nos dejan un gusto amargo pero que muy pronto se nos va. No nos detenemos a pensar lo que significa para el esclavo de los tiempos modernos respirar el viento libre, la luz inundada de buenas promesas, la perspectiva de pensar y decir lo que quiere a más allá de las murallas y más allá de los tiburones. En otras palabras, liberarse de un régimen que lo convirtió en una especie de hormiga de un monstruoso hormiguero en el cual no cuenta su personalidad; un hormiguero sometido a leyes inapelables y crueles que le prohíben amar, esperar y expresar sus pensamientos.

Y esos hombres que saben cumplir esos otros que se precipitan al mar plagados de tiburones quieren lo que nosotros tenemos: quieren tener su palabra y quieren tener su corazón para que de él brote impetuosa la vida auténtica. Quieren vivir en una sociedad que si bien no es justa, es libre. Y por esa libertad con la cual sueñan desafían guardias, perros amaestrados y feroces tiburones. Es el precio que deben pagar por la libertad, y es el precio que deben pagar por alcanzar su condición humana.

Confusio

PRESENCIA

En torno a nuestra Mediterraneidad

Por Mario Alarcón LaHore

El tema del puerto para Bolivia, hasta hace poco tiempo, fue un problema netamente boliviano.

Consumado el enclaustramiento con el despojo del litoral marítimo, nuestra mediterraneidad fue apenas comprendida - en el ámbito internacional - por pequeños grupos de políticos, de escritores y sociólogos que tomaban el trabajo de defender nuestras reclamaciones, pero, esas voces se perdían, sin discrepar del justo anhelo boliviano, fueron de mera simpatía, acaso para conformar los requerimientos de un elemental deber con la justicia, flagrantemente atropellada. Inclusive los reclamos de nuestra diplomacia, en muchos casos vibrantes e irrebatibles, pasaron, sin pena ni gloria a los archivos de las conferencias internacionales.

En el ámbito nacional, con las excepciones de toda regla, los bolivianos adoptamos cierta resignación por el hecho de que, a pesar de no tener puertos propios, podíamos disponer de los puertos ahora chilenos de Antofagasta y Arica y de los peruanos de Mollendo y Matarani.

Parte de esos pronunciamientos recogió el Doctor Joaquín Espada en un libro cuya publicacion data de años atrás y que, considero, debe constituir elemento de consulta y referencia para todos los bolivianos.

En la actualidad y en gran medida como consecuencia de la suspensión de relaciones diplomáticas con Chile desde 1962, ese problema ha sido entendido en su verdadera dimensión por los pueblos americanos que, en el elemento representativos, los que, invocando la armonía continental que es imperativa para el desarrollo de nuestros países, han expresado opiniones en sentido de que la mediterraneidad de Bolivia es una situación que obliga a buscar solución cordial. justa y de mutuo interés para los países llamados a solucionarla. En suma, es un sentimiento americano que empieza a hacer sentir su influencia saludable porque es llamado a la armonía no a la hostilidad, gesto que los bolivianos debemos honrar con la firmeza de un pueblo que lucha por su progreso y desarrollo. No otra cosa significa la magnífica actitud del Sr. Presidente de Venezuela, que en clara y rotunda forma ha señalado urgencia inexcusable al enclaustramiento geográfico boliviano. Es, pues, la patria natal del Libertador la que retoma la bandera panamericanista y se decide a liderizar una nueva lucha por los ideales del gran decepcionado de Santa Marta. La frase lírica, la actitud sentimental, la solidaridad teórica, cobran esta vez una suerte de acento compulsivo, bajo presiones que mantendrán progresivamente en todos los ángulos del Continente, no sólo para satisfacer nuestras legítimas aspiraciones portuarias, sino en pos de una supervivencia asegurada y equilibrada en los países que conforman la comunidad hemisférica.

Paralelo a todo lo dicho antes, no es menos cierto que tanto Chile como el Perú, a lo largo de casi una centuria, hanido sistemáticamente desoyendo nuestros planteamientos hasta casi llevarnos al convencimiento de su inutilidad. Por ello, porque los bolivianos sabemos de esas conductas, es que, al parecer, hay quienes consideran que la verdadera solución a nuestra mediterraneidad vendrá, en el futuro, juntamente con la integración geográfica sudamericana que ya, ahora, tiene su caminamiento en pactos de integración económica.

Es en este punto donde quiero poner algún énfasis para decir que considero que si ese hecho se va ha producir temprano o tarde - dentro de quince o veinte años - estamos obligados ahora, casi perentoriamente, a formular, en ámbito internacional, nuestra premiosa necesidad de contar con propia y soberana salida al Oceano Pacífico, acorde con la madurez de justicia y de derecho que han alcanzado nuestros países y con la nueva concepción de lo que significa la solidaridad, que es elemento consubstanciado de nuestra comunidad americana. De no ser así, es posible que nuestros planes y esfuerzos para alcanzar metas de desarrollo, no nos servirán para nada y seguiremos subsistiendo como país dependiente, sin posibilidades de mejor futuro.

Actualmente, tanto los países que forman parte del Pacto Andino como otros que requieren de esos beneficios y los requerirán en el futuro, en mayor cantidad, sienten por sí mismos las dificultades que en el comercio de Bolivia significa la falta de puertos para sus importaciones y exportaciones. Vale la pena referirse a las proyecciones del Pacto Andino que asigna a Bolivia la fabricación de ciertos items cuyos volúmenes de materia prima contribuirán a congestionar los puertos que actualmente usamos. Para no entrar a considerar otros rubros agropecuarios, mineros, industriales ganaderos, pensemos que a corto plazo sólo el rubro del azúcar, actualmente servido por la producción de Ingenios como el de Santa Cruz y Tarija, tenemos ya un margen exportable. Con los otros tres Ingenios más, planeados en Chaparina, Santa Cruz y en el Alto Beni la producción adicional tendrá que ser forzosamente destinada a la exportación, aún teniendo en cuenta al aumento natural de nuestro consumo.

Cuando a corto plazo, Bolivia tenga una producción mayor para la exportación con las consiguientes importaciones, la importación también mayores que las actuales. como emergencia del desarrollo impulsado y, a su vez, por la demanda mundial de productos, especialmente comestibles, ni el Perú ni Chile estarán en condiciones de construir puertos nuevos o ampliar los existentes para descongestionar la carga que, ya actualmente, sobrepasa sus capacidades.

Conviene hacer notar que un puerto, sin muchas pretensiones, no podrá costar menos de quinientos millones de dólares y que, hay que suponer que Chile o el Perú, no estarán dispuestos a erogarlos para compensar nuestro enclaustramiento marítimo.

Como alternativa se plantea una pregunta ¿ Va a gastar Bolivia millones de dólares en contruir, en terreno ajeno, puertos e instalaciones sobre las que no tendrá soberanía ni posesión? La respuesta fluye por sí sola, por ser negativa.

Se plantea entonces un problema de otra índole. Ya no se trataría entonces únicamente de si Bolivia tiene derechos para reclamar su salida al mar. Tampoco se trataría del aspecto sentimental y patriótico - considerando el anhelo nacional - de recuperar lo perdido en una guerra en que nos fueron impuestas duras condiciones. Aquí se trataría, por encima de las circunstancias, una cuestión de posición. La de los países del mercado del Pacto Andino que requerirán alimentos que, habiendo donde producirlos, no podrán beneficiarse de ellos por lo inaccesible del lugar donde se producen.

Consecuentemente, el problema toma un cariz de necesidad, que los bolivianos hemos desaprovechas cruzándonos de brazos y dejando que la dinámica natural de los fenómenos económicos actúe por sí sola. Es imprescindible que internamente elaboremos con seriedad y responsabilidad nuestra doctrina portuaria, utilizando los múltiples y diversos elementos que están a nuestro alcance, y que, de una vez por todas, se fijen nuestros gobiernos una línea firme e inviolable frente al problema, por encima de los cambios o accidentes políticos de nuestro acontecer republicano. Porque de son muy respetables las tendencias vigentes a la fecha, porque alimentan nuestro civismo tradicional, pero considero también que ya es hora de tocar tierra con los pies y de encarar nuestro enclaustramiento dentro de los reclamos prácticos de la realidad vital del país, planteando una solución equitativa que tendrá mayores posibilidades de ser apoyada por los países y organismos internacionales a quienes afecta el problema. Ya no se esgrimirá únicamente nuestro derecho a tener acceso soberano y libre al mar, pues se presentará también el derecho de los pueblos que sufren hambre, para tener acceso a los alimentos que les serán indispensables.

Es aquí donde considero necesario decir que coincido plenamente con la tesis del Doctor Espada, en sentido de que nuestro empeño y compromiso de hallar una solución a la mediterraneidad boliviana, debe ser planteada desde el punto de vista estrictamente pacifista.

Demás está decir que conociendo los volúmenes de carga de nuestra exportación e importación, los fletes que pagan chilenos y peruanos, fácil será predecir la incapacidad de servicio de esos puertos en lo futuro, aun descontando la carga destinada a sus respectivos países.

En este artículo he tratado de hacer visible mi propósito de fijar un nuevo fundamento - el económico - al conjunto de argumentos y puntos de vista que los bolivianos estamos comprometidos a concebir para hallar una solución de nuestra casi centenaria mediterraneidad, concretándome a esbozar un esquema que puede ser materia de consideraciones más vastas y profundas, con miras a contribuir a la elaboración de una política nacional que nos lleve a la meta ansiada por los caminos de la paz y los logros reales y positivos.

Finalizo recordando que cuando se hable de la mediterraneidad boliviana, debemos hacerlo de manera que sirva para reavivar la fe y enaltecer los principios que salvan a los pueblos débiles de los pueblos fuertes.

La sociedad y el problema de las drogas

WASHINGTON-Toda consideración sobre el problema de las drogas, que en mayor o menor grado afecta hoy a gran número de las sociedades contemporáneas constituye un reflejo de la esencia misma de la sociedad en la que se lleve a cabo un estudio tal. Las conclusiones del observador, ya sean simple testimonio o recomendaciones finales, son inevitablemente producto de la interrelación de los valores humanos imperantes, las creencias populares en cuanto a las causas y consecuencias del problema, la actitud que cada estrato social adopta frente al mismo y la consiguiente visión que, en general, el grupo social tenga de su futuro.

Aun cuando este postulado puede aplicarse a cada una de las sociedades actuales afectadas por el problema de las drogas, su aplicación más apropiada debe necesariamente incluir a toda la humanidad considerada como una sola entidad social. Hoy, en cuanto sea posible, somos protagonistas de un hecho indiscutible, la presencia de una dinámica de la interdependencia entre las naciones. Una dinámica que, sin disminuir la importancia intrínseca del caso aislado, exige que el problema sea considerado tanto a nivel local o regional como a nivel internacional.

Es obvio, dentro de este fenómeno actual de la interdependencia, que el problema de las drogas - como se pretende en forma urgente con otros problemas a los que se considera con dimensiones universales - tenga que ser solucionado a través de una apropiada cooperación internacional. Si bien se puede argumentar que el abuso de las drogas es un problema local que requiere respuestas locales para estar condicionado por las circunstancias sociales del grupo seria peligroso e irracional negar que el problema del tráfico ilícito de drogas es un problema de dimensiones internacionales.

La búsqueda de una solución a este problema aparentemente local, a través de una estrecha cooperación internacional no está determinada por un simple sentido altruista, sino por el frío análisis de la realidad. La magnitud del problema que plantea el tráfico ilícito de drogas o la suma de problemas locales que de él se derivan, si se prefiere, no deja lugar a otras opciones.

Desde un punto de vista optimista puede considerarse, dentro del limite incierto de las posibilidades, que el problema de las drogas no afecta a la sociedad de determinada nación de Asia, Europa, o América, tenga validez dentro de sus fronteras sin más ayuda que la de sus propias fuerzas. Tal solución existe como posibilidad, pero demandaría un precio al que ninguna sociedad podría hacer frente por un período prolongado sin correr el peligro de descuidar otros intereses sociales y crearse nuevos problemas.

La complejidad del problema por sus implicaciones económicas y sociales, hacen también compleja su solución. La perspectiva de solo el aspecto económico muestra la magnitud del esfuerzo que debe realizar una sociedad para hacer frente a este problema. Los programas de prevención y control de drogas, los programas de rehabilitación y de educación, puestos en práctica por los Estados Unidos requirieron en 1973 un presupuesto de más de 780 millones de dolares - una suma mayor que la del Producto Nacional Bruto de varias decenas de naciones.

Es por ello negar el proceso logrado por la sociedad norteamericana en su lucha contra el tráfico ilícito y el abuso de drogas. No obstante hay que admitir que ha sido un progreso relativo y que sus resultados están aun muy lejos del objetivo final de estas medidas.

El dilema que se plantea es el de encontrar una solución que en modo alguno se convierta en un atropello de los derechos individuales y colectivos de una sociedad libre. Este, como ha experimentado los Estados Unidos, es tal vez el obstáculo mayor con que tropiezan todos los esfuerzos gubernamentales a eliminar el problema de las drogas. La solución buscada no debe tener en cuenta sólo la libertad individual, sino también la responsabilidad del individuo frente a la sociedad y la responsabilidad de la sociedad frente al individuo. En otras palabras, la capacidad de una sociedad para resolver el problema de las drogas, dentro de una estructura de derechos y responsabilidades tanto individuales como sociales, requiere una amplia comprensión de las causas y de las consecuencias ultimas del problema. Sin esta comprensión es imposible formular un diagnóstico exacto.

El uso de las drogas se remonta no sólo a los primeros días de la historia conocida, sino que penetra en la nebulosa de la prehistoria a través de la conjetura. Considerado cronológicamente y dentro del marco social de cada época, el uso de las drogas tuvo inicialmente caracteres religiosos y medicinales. Posteriormente y en forma progresiva, con brotes esporádicos de mayor uso o abuso, alcanzó dimensiones sociales, aisladas o colectivamente. Estas dimensiones sociales en uno u otro caso, crearon y continúan creando una serie de problemas que afectan a la sociedad en general.

El hombre ha recurrido a las drogas en busca de alivio para sus sufrimientos físicos o de satisfacción personal. Partiendo de este principio, es indudable que las drogas continuarán desempeñando, dentro de una sociedad, una función que terminará por ser necesidades y las tendencias del ser humano. Pero cuando el uso de las drogas entraña una amenaza para la sociedad o uno de sus miembros, corresponde a esa misma sociedad establecer las responsabilidades del individuo como de la colectividad en cuanto a su uso y abuso.

Hoy en día nuevamente, en momentos en que las sociedades libres basan su existencia en las libertades del individuo como derechos inalienables, son obvias las dificultades que existen para establecer cuales son las responsabilidades del individuo frente a la sociedad máxime cuando el individuo

(Pasa a la página 9)

(Primero de tres artículos)

Por JUAN JOSE PALACIOS

LA INTEGRACION EN LATINOAMERICA

La heterogeneidad de los países a integrar

La integración económica europea fue dirigida por la homogeneidad generalizada en que se encontraban sus países en los sistemas políticos, económicos, sociales y culturales. En América Latina, la integración se inscribe en el marco de una heterogeneidad muy marcada, a pesar de ciertos rasgos culturales comunes. Existen notables desniveles de desarrollo económico, social y político. Por este motivo, como ya hemos señalado la ALALC vio obligada a clasificar los paises en distintas categorias según el desarrollo económico y la suficiencia de los mercados.

Por esto, mientras en el caso europeo la situación ha permitido la creación de poder integrador a instituciones tales como la Comisión de la CEE, en el caso de los poderes otorgados a los organismos de la ALALC, éstos se han visto muy restringidos. Ello ha provocado complejo y que será necesario buscar y aplicar nuevas fórmulas para poder solucionar los problemas que en forma renovada se van a ir presentando.

Es por tanto, evidente que el proceso de integración latinoamericana obedece a múltiples factores los cuales no producen en todo momento una situación equilibrio sino que, por el contrario, generan crisis sucesivas que obliga a ir redefiniendo constantemente el marco de dicho proceso y a ejecutar constantemente los fines propuestos y los medios que se emplean. Se trata de un proceso que se basa en la interacción de múltiples factores los cuales provocan constantes contradicciones. No existe un avance evolutivo que se daria en forma lineal. En cada momento, se tienen que dedicar todos los medios que pueden ser más adecuados a fin de conseguir los objetivos que se persiguen a través del planteamiento de un proceso de integración económica. Especialmente cuando, como lo hemos indicado, tropezamos con un conjunto de paises cuya heterogeneidad tanto política como económica y social es prácticamente el denominador común.

CONCLUSION

El proceso de integración en América Latina presenta una gran complejidad. No puede ser correctamente interpretado sino en el contexto de unas relaciones de dependencia que marcan toda la historia de estos países. Esto supone incluir en la concepción de la integración económica las necesarias medida para quebrar dicha dependencia, si es verdad que la integración tiene que buscar la promoción del desarrollo real de los países latinoamericanos. Dicha tarea se difícilta ante la variada gama de esquemas de política económica y de desarrollo, de revoluciones nacionalistas y sucesivas políticas que dominan en el continente. El marco constante de referencia para juzgar sobre la integración debe ser siempre la superación del subdesarrollo, la superación de la dependencia y el aumento del bienestar de cada población marginal, especialmente en sus sectores marginados.

La integración económica, pues, solo podrá ser una verdadera alternativa frente a la situación actual en el caso de que tienda al fortalecimiento nacional y regional; si se consiguen controlar los principales centros de decisión existentes y se trata de crear otros nuevos con el fin de reforzar la capacidad de decisión y acción frente a la negociación con los países. Debe procurar la común utilización de recursos de cualquier especie; la creación de mejores condiciones en los mercados más amplios que reviertan en beneficio de las empresas nacionales; el fortalecimiento y ampliación de las vinculaciones culturales, base esencial para avanzar a largo plazo en un entendimiento creciente.

Lo anterior no será posible sin que el estado pase a jugar un papel central (decisión número 47 de la Comisión de Acuerdo de Cartagena), sin la organización y funcionamiento de la empresa multinacional latinoamericana (decisión número 46), sin un eficiente control a los capitales extranjeros (decisión número 24) y sin la implantación de nuevos mecanismos y organismos de coordinación estrictamente regionales.

La tarea fundamental en materia de integración es, por lo tanto, la elaboración de estrategias de cooperación y acción común que tiendan al fortalecimiento de la capacidad nacional de decisión y al mejoramiento de su posición para las negociaciones con el mundo exterior.

Ante un planteamiento de este tipo, la dificultad en América Latina radica en conseguir la adhesión de todos los paises a las bases de una política común. Hay grandes diferencias en la actitud de los países, que van desde una plena apertura y admiración a las fortunas de la empresa extranjera hasta posiciones manifiestamente contrarias. Si no se consigue trazar una política industrial común en lo que se refiere a los sectores más importantes el interés de algunos gobiernos por ganar ventajas frente al capital extranjero puede llevar a una serie sucesiva de concesiones con la consiguiente tensión entre las naciones asociadas al proyecto integrador. La política común frente a la empresa extranjera es una culminación de los esfuerzos emprendidos por varios paises, especialmente los que forman el Grupo Andino, para lograr un enfoque común. Cómo llegar gradualmente a una plena y eficaz armonización de políticas en este sentido es uno de los retos de mayor trascendencia que enfrentan los organismos políticos y técnicos de la integración.

JUSTICIA Y PAZ

El régimen de propiedad horizontal

Por el Dr. WALTER COSTAS B.

propiedad horizontal a cualquier título, así como las personas que visiten o transiten el edificio, ocuparán los ascensores y servicios respectivos bajo su responsabilidad, sin cargo económico para los copropietarios en caso de accidentes o percances.

Artículo 78°.- Cada unidad tendrá sus medidores de luz eléctrica y agua potable propios, individuales e independientes, su propietario pagará directamente el consumo a las empresas de suministros. El gasto de luz eléctrica, de agua y otros servicios en las áreas comunes del edificio, se hallarán incluidos en las expensas por cargas y gastos también comunes.

Artículo 79°.- Para los efectos de tributaciones, cada unidad en propiedad horizontal constituye una edificación autónoma o independiente, su propietario se obliga al pago de sus impuestos fiscales, departamentales, municipales y otros que correspondan, incluyendo sus anexos, fracción ideal de terreno y parte proporcional de los bienes comunes.

Artículo 80°.- Los copropietarios del último piso, no podrán elevar nuevos pisos ni realizar construcciones sin la expresa autorización respectiva de la asociación. Los de la planta baja o sótanos, se hallan prohibidos de efectuar obras que perjudiquen o hagan peligrar la solidez o estabilidad del edificio.

CAPITULO III

DE LAS CARGAS COMUNES

Artículo 81°.- Serán cargas comunes ordinarias de los copropietarios los gastos necesarios para el suministro de los servicios, para el seguro, mantenimiento, conservación, reparación y mejoramiento de las instalaciones y bienes comunes del edificio en propiedad horizontal, las expensas extraordinarias serán las que apruebe la Asamblea de Asociados para obras o reparaciones mayores del edificio, pago de beneficios sociales al personal, reipntado de la fachada y otras. Todas las cargas comunes serán cubiertas proporcionalmente tomando en cuenta la fracción ideal de terreno para cada propietario sin excepción alguna.

Artículo 82°.- Ningún copropietario podrá dejar de pagar su contribución a las cargas comunes ordinarias o extraordinarias, respondiendo su obligación, con la garantía constituida de la unidad en propiedad horizontal de su propiedad.

Artículo 83°.- Las obrás necesarias concernientes a la estructura del edificio al servicio de las cosas comunes debidamente presupuestadas y aprobadas en Asamblea General por simple mayoría, serán hechos con el aporte económico de todos los copropietarios; la negación de cualesquiera de ellos a la decisión legalmente tomada acarrará la obligación.

Artículo 84°.- Cada copropietario pagará el importe de la cuota parte que le corresponde, en las cargas y gastos comunes ordinarios y extraordinarios que demande el edificio, de acuerdo al prorrateo efectuado en relación con la fracción ideal de terreno de su propiedad, debiendo hacerlo efectivo dentro de los diez días siguientes a la notificación escrita con la liquidación respectiva.

Artículo 85°.- El copropietario insolvente en sus cuotas, para el mantenimiento de las necesidades comunes a que se refiere el artículo anterior, se constituirá en mora por el solo vencimiento de los plazos señalados, por lo que devengará interés penal del 2% mensual sobre saldos deudores, a favor de la Asociación de Copropietarios. Sin perjuicio y si precisado el deudor mediante nueva carta notarizada no cumpliese el pago, podrá ser demandado por la via ejecutiva ante el juez competente, no pudiendo oponer otra excepción que la de pago, tomándose como base de remate el monto adeudado.

(CONTINUARA)

NOTICIA DE PERFIL

Mi General, no se deje

Una gran pancarta colocada sobre los balcones de la Prefectura de Santa Cruz enseñaba esta inscripción: "Mi general, no se deje, métale". La frase es linda y ya que fue colocada con motivo de celebrarse en Santa Cruz el tercer aniversario de la revolución del 21 de agosto de 1971, bien puede servir como tema de esta nota.

Tienen razón los cambas. Mi General, no se deje, métale.

Mi General, no se deje. No se deje impresionar por los políticos que quieren llevarlo al juego de ellos. Lo que requiere este país es unión y no confrontaciones. Lo que pide la mayoría de este país es trabajo intenso y no jornadas que una vez más nos llevan al regalo de las pancletas de color.

Mi General, no se deje. Ya tenemos cierto cincuenta años de experiencia, durante los cuales hemos ensayado todo, caudillos, partidos y sistemas. ¿Por qué quiere usted hacernos elegir entre Partidos Políticos en los cuales nadie cree y los que ya han demostrado que son inviables?

Mi General, no se deje. ¿Sabe usted cuánta gente milita en los Partidos Políticos que no están en el Gobierno...? ¿Sabe usted por que se inscribe la gente en los Partidos que gobiernan...?

Mi General, no se deje. Usted sabe muy bien que jamás han existido condiciones mejores para transformar este país y hacerlo progresar. Sin embargo, a partir del 1° de enero del próximo año se paralizará todo el país y todos sus habitantes nos veremos inmersos en eso que algunos llaman juego democrático. Nadie trabajará en 1975. Todos nos dedicaremos al juego de elegir entre esas cosas que se llaman Partidos.

Mi General, no se deje. Ya estamos de vuelta del desencanto. Todos los políticos son iguales. Todos harán las mismas promesas en la época pre-eleccionaria y todos se olvidarán del pueblo si son elegidos.

Mi General, no se deje. Le van a decir que es necesario que el pueblo elija a sus gobernantes y sin embargo jamás el pueblo los eligió libremente y cuando tuvo la ilusión de votar el voto nunca pulsó el voto por los mejores.

Mi General, no se deje. Convoque al pueblo a construir este país, a hacer un país integrado, un país económicamente fuerte y sólo así podremos alentar la esperanza de volver al mar.

Mi General, no se deje. No nos convoque a luchar. No nos convoque a medir fuerzas.

Creo que eso quiso decir la pancarta gigante que fue colocada en los balcones de la Prefectura de Santa Cruz.

PAULOVICH.

Delegados de la CNSS rehenes en Huanuni

HUANUNI, 20 (PRESENCIA).- Nueva actitud extrema asumieron los Maestros Fiscales de este distrito, al determinar la toma de rehenes a Cleomedes Campuzano y Herbert Espinosa, funcionarios del Departamento Médico de la Caja Nacional de Seguridad Social de Oruro, quienes arribaron ayer con la intención de sostener conversaciones con el personal médico del Hospital Santa Elena y los maestros; estos mismos personeros indicaron a los docentes no tener autoridad para dar solución y que su misión era simplemente de informarse; ante ello, los docentes fiscales determinaron tomarlos como rehenes hasta que las autoridades de la CNSS dispongan la reposición inmediata de los servicios médicos al personal docente. Se sabe de otra parte que los galenos del Hospital Santa Elena habrían solicitado el incremento económico, por la atención a este sector importante de la población.

De esta manera, el problema que se prolonga por bastante tiempo, ha tomado un nuevo giro, por la poca responsabilidad de las autoridades de la Caja de Oruro, quienes desde hace tiempo han venido eludiendo la solución de este problema.

Se espera que las autoridades tomen con seriedad este problema y busquen la solución respectiva, ya que la actitud de tomar rehenes demuestra la determinación de los profesores de lograr solución a su planteamiento.

Este problema pudo haber sido solucionado hace bastante tiempo pero ha sido eludido por los personeros de la Caja, quienes aduciendo argumentos distintos han creado un conflicto artificial y por las características este movimiento docente puede causar otras reacciones, en defensa del justo derecho a la atención médica.

Asimismo, se conoce que el Prefecto del Departamento ha dado instrucciones a los personeros de la Caja, para que se atienda el planteamiento de los docentes y además por intermedio de las autoridades locales se ha hecho conocer a los profesores la disposición de cooperación de la prefectura de Oruro, siempre que los médicos tomados como rehenes sean liberados; sin embargo, los huelguistas rechazaron esta proposición y más al contrario manifestaron que suspenderán sus actitudes cuando la solución sea definitiva y se reponga inmediatamente la asistencia en este distrito a los docentes fiscales.

Serán elegidos hoy dirigentes de los periodistas en Oruro

ORURO, 20 (PRESENCIA).- Existe animación entre los periodistas sindicalizados de esta ciudad, para asistir a las elecciones de mañana, en las que se designarán nuevos dirigentes del Sindicato de Trabajadores de la Prensa de Oruro.

Al cierre del plazo para la inscripción de candidaturas, oficializaron su participación tres listas, cuya denominación y candidato principal son los siguientes: Bloque Progresista Sindical, que postula para la Secretaría General, a Guillermo Moscoso Bermúdez; Frente de Unidad, Edmundo Rocabado Vásquez; Frente Sindical de Renovación y Unidad, Luis Lanzo Quinteros.

Los comicios tendrán lugar en la Sede Social del Periodista, a partir de las 10 horas.

Viudas de mineros levantaron huelga

HUANUNI, 20 (PRESENCIA).- Fue levantada la huelga de hambre de las viudas de trabajadores mineros, con la suscripción de contratos de trabajo en forma eventual por el tiempo de 60 días, al cabo de los cuales y luego de un estudio y análisis de cada uno de los casos, la Empresa Minera Huanuni determinará su contratación definitiva u otra forma de arreglo.

Por esta labor eventual, al servicio de esta empresa, se les pagará $b. 15.oo como jornal diario, además existe compromiso para cumplir con los términos del acuerdo que puso fin a esta extrema medida. De este modo, esta huelga llegó definitivamente a su fin, a lo que cooperaron eficazmente los dirigentes del sindicato local.

Preparan en Oruro marcha de unidad

ORURO, 20 (PRESENCIA).- Con una "Marcha de Unidad Nacional" se rendirá homenaje al tercer aniversario de la revolución del 21 de Agosto de 1971.

El programa preparado por el Frente Popular Nacionalista, será sobrio, según manifestó su Presidente, Humberto Siles Miranda, quien recalcó que la marcha, se efectuará después del horario normal de trabajo, por considerar que trabajando se rendirá mejor homenaje a la revolución de Agosto, "por lo tanto, no se dispondrá de asueto, ni siquiera por horas".

En la marcha participarán militantes del MNR, FSB y Barrientistas, conjuncionados en un solo grupo y no aisladamente. La marcha empezará en el Parque de la Unión Nacional y terminará en la plaza "10 de Febrero".

Robaron piezas importantes de la fundición de antimonio

ORURO, 20 (PRESENCIA).- Materiales "altamente valiosos" para el montaje de la Fundición de Antimonio de Vinto, sufrieron robo, presumiblemente mientras los vagones de transporte ferroviario se encontraban estacionados en la localidad fronteriza de Villazón.

El ingeniero Roberto Van Der Veen, Supervisor de Montaje de la Empresa Nacional de Fundiciones (ENAF), expresó a la prensa local: "Hemos sufrido, lamentablemente, un robo de materiales altamente valiosos, para el montaje de la Fundición de Antimonio. Lo más grave del caso es que, esos elementos, han sido especialmente fabricados para esta Planta y no existen en ninguna parte del mundo para la compra, de manera que esa pérdida supone que deben ser fabricados de nuevo, también con pérdida de tiempo precioso".

El ingeniero Van Der Veen agregó: "Los cajones están siendo abiertos para su control y lo único que deseamos es que en el resto no falten valiosos materiales".

Algunos funcionarios de ENAF (Vinto) manifestaron a PRESENCIA que todos los materiales destinados a las plantas de fundición están debidamente asegurados, pero que su pérdida, significa alteración perjudicial en sus rigurosos planes de trabajo y, en consecuencia, junto con la pérdida de tiempo va aparejada la pérdida de recursos económicos. Asimismo, añadieron que es frecuente la sustracción de parte de los materiales que suelen enviarse a ENAF, hecho que ocurre en las estaciones donde los vagones de carga se detienen por lapsos prolongados, por falta de locomotoras.

IRRESPONSABILIDAD

Los materiales llegados recientemente a Vinto, con las sustracciones anotadas, fueron transportados en tres vagones que corresponden a un convoy de 24 que se encuentra estacionado en Villazón. La carga de ese convoy proviene de Buenos Aires, donde fue desembarcada procedente de Europa y contiene materiales valiosos, en gran tonelaje, para la planta de Fundición de Antimonio cuyas estructuras se están levantando próximas a la Fundición de Estaño de Vinto.

Se indicó que el referido convoy se encuentra estacionado desde hace tiempo en Villazón, "expuesto a los daños que causan los ladrones" y no se sabe cuando serán movilizados los 21 vagones restantes hasta Vinto. Se recalcó que funcionarios de ENAF han efectuado reclamaciones ante personeros de la Empresa Nacional de Fundiciones, para que se agilice el traslado de esos materiales, pero que la dificultad de ENFE, radica en la escasez de material de tracción. Como solución extraordinaria, se propuso, inclusive, que se destine una locomotora especial para movilizar el citado convoy, pero que no se ha conseguido respuesta positiva.

La preocupación de los funcionarios de la Empresa Nacional de Fundiciones va en aumento, ante el anuncio de la llegada de otra partida de materiales a Buenos Aires, con destino a Vinto, la que se sumará a tres embarques que se hallan listos en Buenos Aires, para su remisión a la frontera boliviana.

Se explicó que, aparte del equipo electrónico que es transportado en los vagones detenidos actualmente en Villazón, como en los tres embarques que se hallan en Buenos Aires, existen hornos de volatilización y sus respectivos accesorios.

Precisamente para proceder a la instalación del mencionado equipo electrónico, llegarán a Vinto, el 30 de este mes, tres expertos alemanes y se presume que su labor no podrá ser completa, debido a la pérdida de algunos equipos o accesorios.

Por todas estas razones, según el ingeniero Van Der Veen, la carga destinada a las fundiciones de Vinto debería merecer trato prioritario de parte de la Empresa Nacional de Ferrocarriles.

PRESENCIA Juvenil Presenta:

EL JUEVES 22 DE AGOSTO:

PENSAR EN ROJO - AMARILLO Y VERDE

Mensaje de la portada
Operación antiegoísmo
Necesidad de proyectarnos más para una Bolivia mejor

DEMASIADO JOVENES PARA QUERERSE

Profundo artículo que enfoca una de las problemáticas en la que se desenvuelve nuestro mundo juvenil.
Brinda abundante material para reflexionar y discutir.
Apropiado enfoque para mesas redondas

"LOS HOMBRES NO SON ISLAS"

En forma gráfica presenta los distintos tipos de grupos juveniles: anárquico, autoritar-o, paternalista, democrático.
Análisis de grupos que profundizaremos en la próxima edición de "Presencia Juvenil".

¿ERES UN TIPO CURIOSO? TEST

Algunas pautas para reconocer hasta qué punto somos o no curiosos.

CREER EN EL HOMBRE - FOTO-LENGUAJE

El mayor bien que un hombre puede hacerle a otro hombre es creer en él.

ADEMAS:

* OPINA LA JUVENTUD
* ¡NO QUIERO!
* ENTRE CEJAS ANDA EL JUEGO

¡SIEMPRE AGIL, SIEMPRE JUVENIL!!

OFERTA ESPECIAL

El NUEVO Juego Kodak Pocket SMILE SAVER

¡Un completo juego de cámara para captar los momentos felices!

El Juego KODAK Pocket SMILE SAVER trae todo lo necesario para sacar fotos grandes y nítidas en color. Usted no tiene sino que captar sonrisas. El juego trae la cámara KODAK Pocket INSTAMATIC 10, la más nueva y más pequeña de las Cámaras KODAK INSTAMATIC de Bolsillo. Estará siempre listo para captar las sonrisas que acompañan los momentos felices. He aquí de lo que consta el Juego KODAK Pocket SMILE SAVER:

- Cámara KODAK INSTAMATIC 10 con correa de mano
- Extensor KODAK para Magicube • Película KODACOLOR II (12 exposiciones)
- Saquillo de material Naugahyde para la cámara
- Marco transparente de dos caras para fotos
- Tres magicubes • Nueve rótulos "personalizadores"
- Cuadernillo de instrucciones

REP. EN BOLIVIA

CASA KAVLIN S.A.

Potosí 1130

La Paz LA SUIZA Av. América 183

La Paz SUCURSAL Av. Camacho esq. Colón

Camiri VICTOR DE LOS R... foto Víctor

Sta. Cruz FERROGLOBUS Independencia Nº 280

Cbba. CASA KAVLIN S.R.L. Av. Peru 3750

OSCAR ARRIEN PACHEC... Yacuiba

Tarija METHFESSEL Calle Gral. B. Trigo 733-741

Oruro CASA KAVLIN Calle P. Montes 1470

ATOCHA agencia comercial SUARE...

Potosí CASA MANUEL VALDA Esquina Bolívar-Sucre

Sucre LIMPOR LTDA. Plaza 25 de Mayo Nº23

Villazón ARCAINE HNOS. plaza 6 de Agosto

Cía. Boliviana de Publicidad

LA CORPORACION MINERA DE BOLIVIA PRESENTA SU HOMENAJE AL TERCER ANIVERSARIO DE LA HISTORICA REVOLUCION NACIONALISTA DE 1971

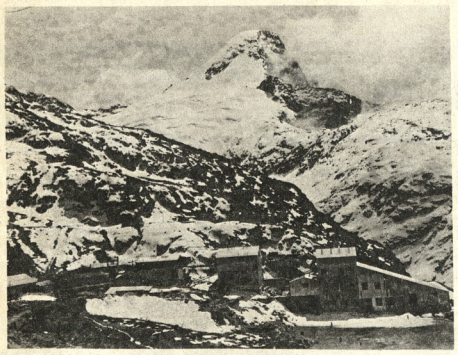

.CERRO "NINA KOLLA". Una vista parcial de la Mina Argentina con su nuevo Ingenio en el distrito minero de Caracoles. (4.780 mts.).

..En esta fecha recordatoria de la trascendental gesta revolucionaria que triunfó el 21 de agosto de 1971, con la cual se devolvió al heroico pueblo boliviano la libertad y la dignidad nacional con el respeto a cada uno de los ciudadanos, es necesario hacer conciencia del sagrado deber que tenemos para con nuestra querida Patria de continuar con esfuerzo y sacrificio la tarea iniciada por el Gobierno Nacionalista del Gral. Hugo Banzer Suárez, para superar definitivamente el subdesarrollo económico, logrando complementar de esta forma la independencia política de Bolivia.

La Corporación Minera de Bolivia, que agrupa a la gran minería nacional, fuente principal de ingreso de divisas al Erario Nacional, acorde con el programa de desarrollo económico, está realizando una serie de proyectos técnicos y de orden social y económico con el objetivo principal de ingresar definitivamente a la etapa de la metalurgia, para exportar nuestros minerales purificados y refinados.

En esta magna conmemoración, deseo refrendar la unidad nacional indispensable para fortificarnos internamente, para trabajar en un ambiente de paz y honestidad, sólo en esta forma ubicaremos a Bolivia en el sitial que semerece en el concierto internacional de las naciones.

La Paz, agosto 21 de 1974

Gral. Div. Jesús Vía Solís
GERENTE GENERAL

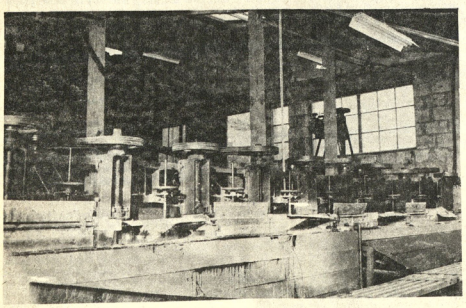

.SECCION FLOTACION. Una de las secciones de flotación de las empresas mineras de COMIBOL donde se tratan minerales de plomo, plata, antimonio y estaño.

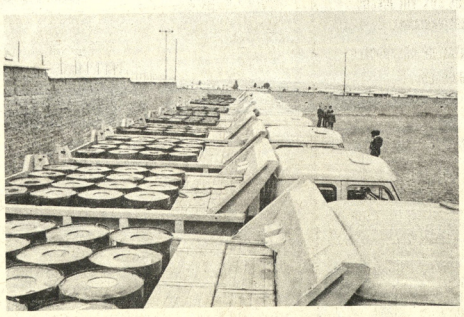

VOLQUETAS cargadas con reactivos xantatos para flotación de los ingenios.

.La fotografía superior muestra al Presidente de la República acompañado por el Gerente General de la Comibol en una de las actuaciones públicas realizadas en los distritos mineros en lo que va de la Revolución Nacionalista. Abajo un aspecto parcial del Coliseo Cerrado de Huanuni que permite la práctica de varios deportes a los trabajadores del subsuelo. La política social impuesta por el gobierno nacionalista está llegando a los lugares más recónditos del país

Cuba y Panamá reanudan relaciones diplomáticas

PANAMA, 20 (AP).- Panamá y Cuba han decidido establecer relaciones diplomáticas, según un anuncio oficial del jefe del protocolo Manuel Watson.

El funcionario añadió que una delegación de 30 diplomáticos panameños viajará a Cuba mañana para el restablecimiento oficial de los vínculos entre los dos países.

Cuba no confirmó oficialmente la decisión. Pero la agencia oficial noticiosa cubana, Prensa Latina, dijo en un despacho fechado aquí que la decisión panameña fue adoptada esta mañana en una reunión del gabinete con el general Omar Torrijos.

Panamá se constituye así en el séptimo país de la Organización de Estados Americanos que reconoce el régimen de Fidel Castro.

Torrijos ha mantenido durante los últimos años líneas de comunicación con Cuba, al tiempo que ha endurecido su posición con respecto a Estados Unidos.

La semana pasada, unos 200 estudiantes apedrearon la embajada norteamericana, quemaron una réplica de la insignia norteamericana y lanzaron cáscaras de bananas a la entrada de la misión diplomática de Washington en protesta por la negativa de una empresa estadounidense a pagar un arancel impuesto por el gobierno a las exportaciones de bananas.

La guardia nacional panameña observó la manifestación, pero no interfirió con ella.

El gobierno panameño ha dado a entender que está dispuesto a incautarse de las propiedades de la Chiriqui Land Company, una subsidiaria, de United Brands de Boston, si la empresa se niega a pagar los aranceles.

Los Estados Unidos han pedido al gobierno disculpas oficiales por la manifestación, pero no ha recibido aún respuesta alguna.

Diplomáticos, hombres de negocios y equipos deportivos de Panamá han viajado frecuentemente a Cuba en los últimos tiempos.

Funcionarios han dicho que Cuba convino recientemente en comprar bananas panameñas, aun cuando esa fruta no figura normalmente entre las importaciones cubanas.

Torrijos se había pronunciado desde 1972 en contra del embargo económico de Cuba, pero había reiterado que no tenía planes de reconocer al gobierno de La Habana y que respetaría la decisión de la Organización de Estados Americanos.

El Papa sigue con interés nueva política de Portugal

CASTELGANDOLFO, ITALIA, 20 (AP).- El Papa Paulo VI dijo hoy a José Thomas Cabral, nuevo embajador portugués en el Vaticano, que sigue con gran interés la nueva política de su país con sus colonias africanas.

El Papa formuló votos por que esa política conduzca a acuerdos que den a los territorios portugueses en Africa "condiciones seguras de justicia, paz y progreso".

Cabral es el primer enviado del nuevo régimen portugués al Vaticano. Sustituyó a Eduardo Brasao, que ocupó el cargo los pasados ocho años.

Las relaciones entre el Vaticano y el derrocado régimen dictatorial portugués se deterioraron a principios de este año cuando un obispo y varios misioneros católicos fueron expulsados de Mozambique por las autoridades portuguesas.

Al recibir las credenciales del nuevo enviado, el Papa Paulo pidió "perdón y reconciliación" entre el pueblo portugues, bajo las presidencia del general Antonio de Spinola. Expresó la esperanza de que los portugueses disfruten fraternidad en libertad igualdad y paz.

Mientras, el Papa recibia las credenciales del nuevo embajador portugués en la residencia veraniega pontificia de esta localidad, un cardenal cumple una misión especial de Paulo VI en los territorios africano-lusitanos.

Se trata del cardenal Italoargentino Humberto Mozzoni, ex-nuncio en Brasil, quien se encuentra desde hace 15 días en el Africa portuguesa.

La misión del cardenal Mozzoni consiste en tomar contacto con la jerarquia eclesiastica de Mozambique y Angola y enterarse de la situacion religiosa, politica y socio-economica en aquellos lugares. El purpurado informará después personalmente al Papa del resultado de su misión.

Constante mejoría en la recuperación de Franco

LA CORUNA, ESPAÑA, 20 (AP).- El generalísimo Francisco Franco se ha recuperado tan bien de su reciente enfermedad que es espera que juegue al golf en pocos días, dijo hoy su médico, el doctor Cristobal Martinez-Bordiu.

Declaró al diario "El Ideal Gallego" que Franco, de 81 años, está ahora "mejor que un hombre normal de su edad" y supone que el generalisimo juegue en pocos dias al golf en los terrenos de su residencia veraniega aqui.

El doctor Martinez-Bordiu es yerno de Franco.

El generalisimo, dictador de España durante más de 35 años, fue hospitalizado en julio durante tres semanas debido a una tromboflebitis y sufrió desangramiento intestinal. El 19 de julio, estando la enfermedad en su etapa más grave, transfirió los poderes de jefe del estado a su sucesor designado, el Principe Juan Carlos de Borbón.

Pero el 30 de julio, al salir del hospital, Franco estaba restablecido lo suficiente como para que sus médicos le permitieser venir a pasar sus vacaciones de verano en su galicia natal.

"Pasea todos los dias por los jardines de el Paso de Meiras", su residencia, dijo el médico.

A Franco le gusta mucho el golf, deporte que se ha hecho muy popular en España, y lo juega muy a menudo en el club local La Zapateira.

Izquierda peronista recordará mañana a guerrilleros que murieron en 1972

BUENOS AIRES, 20 (AP).- La izquierda peronista desafía la prohibición del gobierno y decide realizar el jueves "de cualquier manera" un acto de recordación de 16 guerrilleros muertos en 1972.

El Ministro del Interior, Insaurzo autorizó el homenaje prohibido por la izquierda peronista en el estadio de fútbol del Club Atlanta. El acto habia sido anunciado por la JP y otros grupos orientados por la organización guerrillera "Montoneros".

Los organizadores se proponen testimoniar su adhesión a 16 guerrilleros izquierdistas quienes, según el informe oficial, fueron muertos por sus custodios cuando intentaban huir de una base aeronaval en Trelew, a 1.700 kilómetros al sur. Pero tres sobrevivientes del episodio han dicho que "fue un asesinato a mansalva". Entre los muertos también habia miembros del proscripto Ejército Revolucionario del Pueblo (ERP), la principal organización guerrillera del país.

Voceros del gobierno temen que el jueves se produzcan incidentes.

En el episodio de Trelew murió Ana Villarreal de Santucho, esposa de Roberto Mario Santucho, principal líder del ERP y a quien se sindica como factor preponderante de muchos golpes perpetrados por esa organización.

La prohibición gubernamental fue duramente criticada por la JP. Juan Carlos Dante Gullo, uno de sus voceros, dijo que "nosotros hemos efectuado el pedido a tiempo, la concentración reunia los requisitos exigidos... sin embargo surge esta prohibición".

Gullo añadió que la JP está dispuesta a conversar con la Presidenta Isabel Perón. "Estamos dispuestos y preparados para conversar con quien sea. Si somos capaces de enfrentar a 60.000 compañeros en una cancha, también podemos mantener una conversación con la señora de Perón... queda claro que nosotros no estamos ni en la provocación ni en el enfrentamiento, hacemos las cosas de frente y dando la cara, como lo hicimos siempre", dijo.

Al recordarse el año pasado el primer aniversario de los episodios de Trelew, la izquierda peronista y otras organizaciones afines y ultraizquierdistas realizaron un acto en el Estadio de Atlanta que congrego alrededor de 50.000 personas. No hubo incidentes y los oradores fustigaron a miembros del gabinete peronista, principalmente a José Lopez Rega, actual ministro de bienestar social y secretario privado de la señora de Perón.

Este es el segundo acto convocado por la JP y Montoneros que prohibe el gobierno de la señora de Perón. El anterior fue el 26 de julio, aniversario de la muerte de Eva Duarte de Perón (segunda esposa del finado Presidente). En esa oportunidad la izquierda peronista acató la orden y no realizó concentraciones.

Colombia negó la extradición de asilados chilenos

BOGOTA, 20 (AP).- La corte suprema de justicia negó la petición de extradición de los asilados politicos chilenos Oscar Garretón, Carmen Laso y su esposo Miguel Angel Morales Robos.

La justicia chilena reclamaba a Carmen Laso y su esposo por el delito de bigamia. La corte declaminó que la acción penal estaba prescrita por cuanto el matrimonio se realizó en 1963 y la pena máxima para este delito es de seis años de cárcel.

En cuanto a Oscar Garreton se desconoció el fallo de la corte suprema. Este dirigente politico de izquierda fue buscado insistentemente por el gobierno militar chileno después de la caida del Presidente Salvador Allende y después de estar refugiado en la embajada colombiana y su salvoconducto ha demorado varios meses.

COMPAÑIA BRITANICA REQUIERE TECNICOS PARA LA INSTALACION DE EQUIPOS DE ENERGIA EN APARTADAS ESTACIONES DE RADIO. LOS SOLICITANTES DEBERAN HABER TENIDO EXPERIENCIA EN: INSTALACIONES ELECTRICA-COMERCIALES, MOTORES DIESEL O MONTAJE MECANICO. ELLOS TRABAJARAN EN GRUPOS PEQUEÑOS Y ESTARAN LARGO TIEMPO EN EL CAMPO.

ASIMISMO, SE REQUIERE PERSONAL MENOS EXPERIMENTADO COMO OBREROS/ASISTENTES PARA LOS GRUPOS ARRIBA MENCIONADOS.

LAS SOLICITUDES DEBERAN ENVIARSE A CASILLA ESP 7554, LA PAZ DANDO DETALLES COMPLETOS DE EXPERIENCIA INCLUYENDO EDAD DIRECCION Y NUMERO TELEFONICO DONDE EL SOLICITANTE PUEDA SER CONTACTADO PARA UNA ENTREVISTA.

MINISTERIO DE URBANISMO Y VIVIENDA

SERVICIO NACIONAL DE DESARROLLO URBANO

El SENDU, convoca a Concurso de Méritos para proveer los siguientes cargos:

1. Arquitecto Urbanista
2. Economista Evaluador de Proyectos.

Para el efecto, los interesados deben presentar un expediente conteniendo título profesional, certificados de trabajo, cursos de postgrado y otros documentos pertinentes en la Secretaría del SENDU hasta Hrs. 18 p.m. del día 23 de agosto de 1974.

SENDU: Calle Juan José Pérez, Nº 275, 4to. piso. Casilla 7349 - Telf. Central 50883.

UNIVERSIDAD BOLIVIANA

UNIVERSIDAD MAYOR DE SAN ANDRES

FACULTAD DE ARQUITECTURA Y ARTES

R.R.P.P. Nº 180/74

La Facultad de Arquitectura y Artes comunica a los Sres. Egresados, que en reunión del Consejo Facultativo se ha acordado la recepción de exámenes de Ante Proyecto y Proyecto de Grado correspondiente al Primer Cuatrimestre de 1974.

Los postulantes a exámenes de Ante Proyecto de Grado deberán presentar en secretaría su solicitud escrita y el Formulario Nº 4 debidamente llenado hasta el día 26 de Agosto de 1974.

Los postulantes al examen de Proyecto de Grado deberán hacer llegar su solicitud en papel sellado y otros documentos, al Rectorado hasta el día 26 de Agosto de 1974.

Las defensas de Ante Proyecto y Proyecto de Grado se desarrollarán del 26 de Agosto al 7 de Septiembre del presente año.

Mayores informaciones se proporcionarán en secretaría de la Facultad de Arquitectura y Artes.

La Paz, 12 de Agosto de 1974.

Arq. Hugo Almaráz Aliaga
DECANO

Vº. Bº
Dr. Luis Fernando Valle
SECRETARIO GENERAL DE LA U.M.S.A.

EMPRESA NACIONAL DE FERROCARRILES

SECCION ADQUISICIONES

MATERIAL DE FUNDICION

Se invita a las firmas comerciales nacionales o extranjeras a presentar sus ofertas para la provisión de:

50 Toneladas de Fierro Gris para fundición blanda
10 Toneladas de Cobre electrolítico con porcentaje de 99,5% de pureza.

Las entregas podrán ser parciales, en cinco mensualidades o en una sola vez.

Sus ofertas deben ser presentadas en sobre cerrado a la Sección Adquisiciones, calle Bolivar Nº 616 segundo piso, hasta el 23 del mes en curso a horas 18,oo p.m. con el siguiente rótulo:

Señores
Empresa Nacional de FF.CC.
Sección Adquisiciones.
MATERIAL DE FUNDICION

Presente.
La Paz, 14 de Agosto de 1974

Julio Paz Condori
Jefe Depto. Aprovisionamiento

SECRETARIA GENERAL DE DEPORTES

COMITE ORGANIZADOR DE LOS VIII JUEGOS DEPORTIVOS BOLIVARIANOS

COMITE DEPARTAMENTAL DE DESARROLLO DE CHUQUISACA

COMPLEJO DEPORTIVO CIUDAD DE SUCRE

CONVOCATORIA 5/74

La Secretaría General de Deportes, el Comité Organizador de los VIII Juegos Deportivos Bolivarianos y el Comité Departamental de Desarrollo de Chuquisaca, a pedido de diversas firmas, comunican a las Empresas interesadas que la licitación 5/74 se ha postergado improrrogablemente hasta horas 17:00 del día 10 de septiembre de 1974.

La Paz, 20 de agosto de 1974

PROGRAMA DE EMERGENCIA Y PROGRAMA DE ARRANQUE PARA EL DESARROLLO ECONOMICO Y SOCIAL DE LA PRESIDENCIA DE LA REPUBLICA

ARREGLO DE CALLES

IRRIGACION EN VILLAMONTES

VILLAMONTES - PUENTE VICTOR USTARIZ

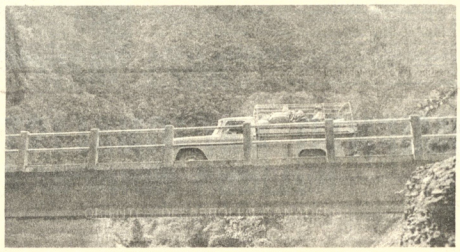

PUENTE CHACO EN LOS YUNGAS

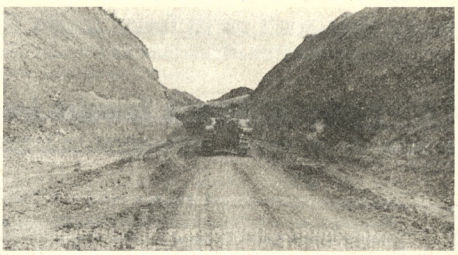

SUCRE: CAMINO ALTO-TUCSUPAYA

ALCANTARILLADO EN EL ALTO

ORIENTE - DESARROLLO GANADERO

Cuando el actual mandatario se hizo cargo del poder, el país se encontraba en pleno proceso de anarquía, caracterizado por secuestros, amenazas, muertes, guerrillas, ocupaciones y territorios libres, ambiente en el cual era imposible planificar y materializar proyectos en beneficio del pueblo, ya que gran parte de la actividad nacional fue absorbida por el recelo y la incertidumbre.

Algunos meses después, el Presidente Hugo Banzer Suárez recibía la oferta de un crédito blando de 12 millones de dólares provenientes del Gobierno del pueblo de los Estados Unidos, suma que posteriormente fue reforzada con 20 millones más.

Este capital ha servido para impulsar obras de infraestructura y de desarrollo económico social, pese a ser insuficiente para atender todos los requerimientos de las diversas zonas del país, en los que existía una serie de obras paralizadas y otras que no se iniciaban por incumplimiento del aporte estatal.

Fueron los Programas de Emergencia y de Desarrollo Económico y Social los que llevaron trabajo, seguridad y confianza a todo el territorio, a través de la materialización de obras que significan progreso, educación, salud y porvenir.

OBRAS EN TOTAL

- 1.500 viviendas para diferentes sectores, 560 habitaciones en Villa Adela y 54 departamentos multifamiliares.

- 26 nuevos establecimientos educacionales, 84 reparaciones de escuelas y colegios, 8 ampliaciones de Normales Rurales, 94 nuevas escuelas rurales y 9.725 bancos bi-personales.

- 21 postas sanitarias, 8 Hospitales nuevos, 6 conclusiones de Hospitales, 12 policonsultorios, 10 centros maternos y 9 guarderías infantiles.

- 28 trabajos de dotación de agua potable, 23 obras de canalización, 13 de alcantarillado, 43 de pavimentado, 3 de enlosetado y 26 de otras obras comunales.

- Además, caminos, puentes, arreglo y mantenimiento de pistas, programas ganaderos, aguas subterráneas, riego, variedad de plantas industriales, torrenteras, terminales de buses, mercados, edificios públicos, laboratorios, prospección de minerales radioactivos, recatastraciones de ciudades..

-Todo ello representa el empleo de 50 mil cesantes. . .

Gráficos argentinos inician paro en reacción a una medida gubernamental

NOS AIRES, 20 (AP).- La eración Gráfica bonaerense cionó esta tarde al retiro de ersoneria jurídica dispuesto el gobierno y anticipó para próxima medianoche la ación de un paro por 48 as.

Originalmente el paro es- fijado para los dias 28 y 29 actual, pero los gráficos olvieron adelantar al decidir autoridades quitarle la soneria jurídica a su sin- to.

Algunos obreros incluso esuraron la aplicación de idas de fuerza, y asi se nció que esta tarde no arecerán los vespertinos ónica" y "La Razón" debido que el personal de ambos ndonaron sus talleres.

Los trabajadores gráficos urecieron su posición aun s cuando la policía irrumpió a tarde en su local sindical. n pronto se produjo el namiento, el secretariado de federación dió cuenta a los egados de talleres, tanto iodísticos como de obra, enes decidieron "el in- diato abandono de los lugares trabajo para participar en la ensa activa del local sin- al", según informó la fe- ación.

Raimundo Ongaro, máxime gente gráfico, señaló que la dida del gobierno, aplicada el Ministro de Trabajo ardo Otero, se debe a que te es un sirviente del im- ialismo, disciplo de San Sebastián (el titular de trabajo durante el anterior gobierno militar)".

La federación es controlada por dirigentes gremiales izquierdistas, y frecuentemente realiza paros y medidas de fuerza que en dos ocasiones impidieron la aparición de diarios en todo el país.

Los obreros reclaman mejoras de salarios y reclasificación de categorías laborales.

Ante la negativa de las empresas, la FGB fue endureciendo posiciones y hoy inició en todos los talleres, de obra y de diarios un paro de dos horas por turno, acción que se repetirá hasta el viernes próximo inclusive. La medida culminará con un paro de 48 horas el 28 y 29 de este mes. De concretarse la amenaza, esos días no aparecerán los diarios.

La decisión de la FGB se llevó adelante a pesar de que el conflicto llegó a su punto crítico pues amoche, el Ministro del Trabajo Ricardo Otero retiró la personeria gremial a la entidad "por su permanente política de laquear el gobierno del pueblo y por sus contínuos ataques al pacto social". Dicho pacto es la columna donde se asienta la política económica del gobierno.

CORONAS PARA SU MADRE.- Seul 20 (AP).- Dos hijas del Presidente coreano Chun Hee Park: Keun - Hae, de 22 años y Keun-Yong de 20 y un hijo, Chi-Man de 14, depositan coronas de flores ante el retrato de su madre asesinada la semana pasada. (Radiofoto AP,especial para PRESENCIA).

Liberarán barco encallado en Estrecho de Magallanes

SANTIAGO DE CHILE, 20 (AP).- Una vasta operación internacional comenzará esta semana en el estrecho de Magallanes para liberar al mayor barco que haya encallado hasta ahora en el difícil paso interoceánico.

Las autoridades marítimas chilenas informaron que participarán en la tarea de auxilio embarcaciones y personal de Argentina, Chile, Holanda y Gran Bretaña.

El barco encallado es el holandés Metula, de 104.000 toneladas, que quedó aprisionado en el peligroso estrecho el 9 de agosto cuando se dirigia hacia la costa central chilena con 190.000 toneladas de petróleo crudo.

Las autoridades informaron que hasta hoy se han perdido unas 40.000 toneladas de ese petróleo extendido sobre una superficie de aproximadamente cien kilómetros.

Técnicos en contaminación marítima se encuentran en la zona para estudiar la extensión de los daños a la flora y fauna del lugar. Se esperaba esta semana la llegada de material químico británico embarcado en Londres para purificar las aguas.

Compañías petroleras nacionalizadas recibirán indemnización, según la ley

CARACAS 20 (AP).- Las compañías petroleras extranjeras recibirían una indemnización que no exceda al valor neto declarado en sus libros, cuando sean nacionalizadas, según un proyecto de ley dado a conocer hoy.

De los valores netos declarados se deducirían los correspondientes a la depreciación y amortización, los beneficios sociales de los aproximadamente 22.000 trabajadores y las sumas que adeuden las compañías petroleras al gobierno o entidades públicas.

Los pagos de la compensación pueden ser diferidos por un plazo hasta de diez años o cancelarse en bonos de la deuda pública.

El proyecto de ley, publicado hoy por varios diarios, contiene 20 artículos relativos a la nacionalización de la gigantesca industria petrolera, operada principalmente por compañías extranjeras. Fue elaborado por la comisión presidencial de la reversión petrolera, designada por el presidente Carlos Andrés Perez en marzo pasado para estudiar y recomendar los procedimientos para la nacionalización.

Una versión final del proyecto será entregada al Presidente Perez para su aprobación o rechazo antes de ser presentada al congreso venezolano, donde otros dos proyectos ya han sido introducidos por los partidos de oposición.

El proyecto de ley no menciona una fecha para la nacionalización y dejan el espacio en blanco para su inserción.

El proyecto fue redactado por la subcomisión jurídica de la comisión integrada por representantes de los sectores público, privado y político.

Sin embargo, el Presidente Perez manifestó el mes pasado que la industria petrolera "reformará a manos de venezolanos antes de un año".

El gobierno anunció el viernes pasado la designación de 16 "observadores" para las compañías petroleras extranjeras como una medida dirigida a facilitar la nacionalización de la multimillonaria industria.

La industria petrolera venezolana produce aproximadamente tres millones diarios de barriles de crudo de petróleo y en su mayoría es manejada por compañías tales como la Creole Petroleum Corp, una subsidiaria de la Exxon y la principal productora: Royal Dutch Shell, Mobil Gulf, Sun y Texaco.

Las compañías trabajan principalmente sobre la base de concesiones por 40 años, que comienzan a expirar en 1983.

El valor de las inversiones de las compañías petroleras extranjeras en Venezuela ha sido calculado por algunas fuentes de esas empresas en aproximadamente 5.000 millones de dólares. No se ha hecho público un cálculo oficial. El Partido Social Cristiano (COPEI) que es el principal de oposición, ha dicho que sus expertos calculan que el valor aproximado declarado en los libros es de 1.400 millones de dólares.

El proyecto de ley reserva para el estado "por razones de conveniencia nacional" la exploración y explotación del petróleo, asfalto y demás hidrocarburos, al igual que la refinación, transporte, almacenamiento y venta de esas substancias.

Las actividades relacionadas con la industria petrolera solamente podrán ser desarrolladas por el ejecutivo nacional, institutos autónomos o empresas de propiedad del estado, debidamente autorizados por el Poder Ejecutivo.

También estipula la creación de una comisión supervisora de la industria de los hidrocarburos integrada por 12 miembros que representarán al estado en las negociaciones con las compañías petroleras durante el periodo de nacionalización. La comisión sería creada dentro de los diez días posteriores a la aprobación de la ley y funcionaría como una dependencia del Ministerio de Minas e Hidrocarburos.

EMBAJADOR DE BARBADOS.- Washington 20 (AP).- Cecil B., Williams, embajador designado de Barbados en los Estados Unidos presentó sus credenciales al Presidente Gerald Ford en la Casa Blanca (Radiofoto AP, especial para PRESENCIA).

NOTICIA PARA HOMBRES
UN MODERNO MEDICAMENTO DEVUELVE EL VIGOR SEXUAL!
Estimula el optimismo y la claridad mental

t. ciencia médica ha perfeccionado una fórmula que estimula las glándulas restaurando en el vigor sexual, sino también logrando que la persona se sienta optimista, eufórica, de buen carácter y con mayor claridad mental para afrontar sus problemas de trabajo, desapareciendo en su mayor parte el cansancio físico y mental. Esta nueva fórmula se llama TONOSEX y es sorprendente su efectividad y rapidez proporcionando nueva vitalidad y nuevos brios juveniles a millares de hombres.

Si Ud. ha tomado otros medicamentos sin haber logrado los resultados deseados, pruebe con TONOSEX y jamás olvidará este consejo. T-14

TONOSEX RESTAURA LA VITALIDAD

LA DIFERENCIA NO ESTA, EN SU MOTOR ESTA EN EL FILTRO

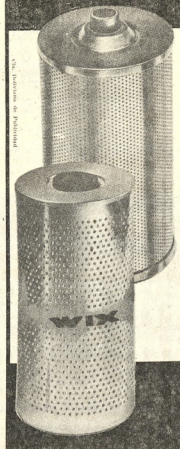

FILTROS WIX

PARA TODA MARCA DE
AUTOMOVILES
JEEPS
CAMIONES
TRACTORES

CIBO 31 AÑOS

LA PAZ PLAZA SAN FRANCISCO 202 TELEFONO 54937
SANTA CRUZ CALLE PLATANILLOS TELEFONOS 23176-23177

AYUDANTE CONTABILIDAD

Necesita Empresa de mucho futuro, excelente remuneración.
Enviar Curriculum - Vitae a casilla 4294, días 20 y 21 de agosto.

la fuerza motriz DIESEL ofrece al experto LOS MAS VARIADOS E IMPORTANTES PUESTOS

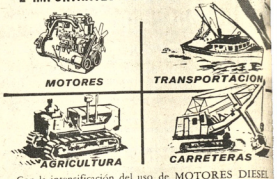

MOTORES TRANSPORTACION AGRICULTURA CARRETERAS

Con la intensificación del uso de MOTORES DIESEL en los Centros Industriales importantes ó en las grandes obras de Riego, Petróleos y Agricultura

HACEN FALTA MUCHOS TECNICOS DIESEL MUY BIEN PAGADOS

Aproveche la enseñanza fácil, económica e interesante que le brinda

Hemphill Schools
El Centro Educativo de Renombre Mundial.

PIDA INFORMES HOY MISMO.
Recibirá interesante folleto de información sin costo o compromiso para Usted.
HEMPHILL SCHOOLS
Boquerón Defensores de Aliguatá, Pasaje No. 44, La Paz

RECORTE Y ENVIE ESTE CUPON HOY MISMO

Hemphill Schools Depto. 2B-DD8
Boquerón Defensores de Aliguatá, Pasaje No. 44, La Paz.

Sírvase enviarme GRATIS su folleto que explica como asegurar mi porvenir, aprendiendo en mi casa: FUERZA MOTRIZ DIESEL
Casilla 6108

Nombre _____ Edad _____
Dirección _____
Población _____ Prov. o Edo _____

PARA INFORMACION MAS RAPIDA LLAMENOS AL TELEFONO: 41 319

MOVIMIENTO NACIONALISTA REVOLUCIONARIO

CONSIDERANDO:

Qué el día 21 de agosto se celebra el tercer aniversario de la Revolución Nacionalista de 1971, en la que el Movimiento Nacionalista Revolucionario conjuntamente con las Fuerzas Armadas de la Nación recuperó el país del caos que amenazaba su propia existencia,

Que es deber de la militancia del Movimiento Nacionalista Revolucionario sumarse a la manifestación popular de recordación y apoyo a las metas del nacionalismo revolucionario, en la que se demuestra su inquebrantable decisión de reconstrucción nacional;

R E S U E L V E:

1.- Convocar a todas las organizaciones funcionales y territoriales del Movimiento Nacionalista Revolucionario a la Concentración Nacionalista que se realizará el día 21 de Agosto en la Plaza Murillo,

2.- Las organizaciones funcionales y territoriales observarán el siguiente ordenamiento en su ingreso a la concentración:

a) Comité Ejecutivo Nacional.
b) Comando Nacional de la Juventud
c) Comando Nacional Femenino
d) Comando Nacional Laboral
e) Organizaciones y Células Laborales
f) Comando Departamental de La Paz
g) Comandos Zonales de La Paz y El Alto
h) Células Funcionales
i) Organizaciones y Células de la Juventud.

3.- El Partido se concentrará en la Avenida Montes desde la Plaza Pérez Velasco.

La Paz, 18 de agosto de 1974.

GUILLERMO FORTUN S.
JEFE EN EJERCICIO MNR

RUBEN JULIO CASTRO
SECRETARIO EJECUTIVO

ANIBAL MICHEL R.
SECRETARIO ORGANIZACION

Ministros de Energía de Latinoamérica buscan el aprovechamiento de recursos

ENOS AIRES, 20 (AP).- Ministros de Energía y ejos de la América Latina oy hoy los toques finales a la stitución de la Organización noamericana de Energía (OLADE).

debate se realizó a puerta rada.

s deliberaciones - que se aron ayer - tienen como me- estructurar una política ginta y solidaria para hacer te a los intereses transnales y promover el apro- amiento racional de los rsos energéticos de la región, dijeron voceros de la OLADE.

Una fuente señaló que hoy se analizaron las ratificaciones del convenio constitutivo del organismo latinoamericano. Hasta ahora, sólo siete países han ratificado el convenio: BOLIVIA, Jamaica, Ecuador, Perú, Trinidad - Tobago, Guyana y Cuba.

De incorporarse otros cinco países la OLADE sería un cuerpo real y no formal "para decidir en cuestiones tan trascendentes como la política energética a nivel regional" dijo un vocero del organismo.

A pesar de que los ministros hablan sobre el temario, trascendió que algunos países insistieron en que los asuntos energéticos de América Latina sean tratados en foros especializados.

Fuentes responsables dijeron que Venezuela, el mayor productor de la América Latina, en bloque con Ecuador, ha sostenido la tesis de que el asunto petrolero no sea tratado en foros interamericanos como la Organización de los Estados Americanos.

Participan en las deliberaciones representantes de 22 países del continente.

La iniciativa de crear la OLADE cobró cuerpo en 1971, con el propósito de defender los países latinoamericanos sus recursos naturales no renovables. La primera reunión de este tipo se realizó en Caracas y allí se acordó la creación de un organismo financiero que facilite el desarrollo del sector energético y mejore los términos del intercambio entre países latinoamericanos para el comercio de petroleo.

En 1973 se firmó un convenio constitutivo que fue objetado por la Argentina. En esa oportunidad, legisladores de distintas corrientes políticas adujeron que la aprobación significaba "un aval a la tesis expansionista brasileña", en materia de recursos energéticos.

EE. UU. procura suavizar relaciones con Grecia

ASHINGTON, 20 (AP)- Los dos Unidos procuran suavizar relaciones con Grecia mien- gunta a una iniciativa bri- ica no revelada, para convenir nas conversaciones de paz Chipre.

espera que Gran Bretaña, nte del tratado de 1960 que blece la independencia de la , donde a los grecochipriotas y rcos turcos antes de atraer la da norteamericana y reactivar ferencia de Ginebra.

ncionarios norteamericanos n que Gran Bretaña trata de rar algunos acuerdos antes a conferencia, de modo que las partes, inclusive cia y Turquía regresen a la de negociaciones, haya razonables perspectivas de éxito. Una pausa en Ginebra precedió al desplazamiento de las fuerzas turcas que produjo el control de un 40 por ciento de Chipre.

En un gesto para con Atenas, que sospecha de un presunto favoritismo de Washington hacia Turquía, el Secretario de Estado Henry Kissinger dijo ayer en conferencia de prensa que "después de una reflexión más serena los líderes griegos responsables admitirán que los Estados Unidos ha demostrado profunda simpatía por el gobierno griego".

Kissinger añadió que "saludamos al actual gobierno democrático en Grecia"

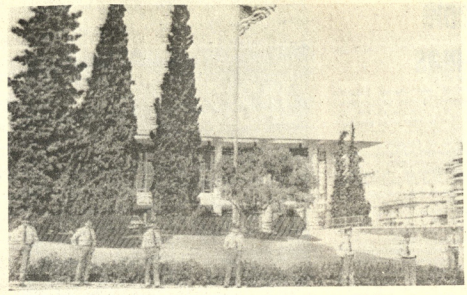

EMBAJADA DE EE.UU. RESGUARDADA.- Atenas 20 (AP).- La Policía resguarda la Embajada de Estados Unidos en Atenas luego de los ataques de multitudes griegas contra la Embajada en Chirpe (Radiofoto AP especial para PRESENCIA).

Perú tomó medidas revolucionarias a sabiendas de que habría represalias

..BUENOS AIRES, 20 (AP) - El Ministro peruano de Energía y Minas, Jorge Fernández Maldonado, dijo que su gobierno tomó muchas medidas revolucionarias pese a saber que vendrían represalias por parte de los Estados Unidos".

En una entrevista que concedió en Lima a un enviado del diario local "Noticias" Maldonado expresó que "el primer acto de la revolución en su lucha antiimperialista" fue la expropiación en octubre de 1968 de las plantas de la International Petroleum Company (IPC).

Maldonado señaló que "ahí, como decíamos nosotros, nos tiramos a la piscina... porque sabíamos que teníamos que hacerlo, que era nuestra obligación revolucionaria, pasara lo que pasara".

"Noticias" vinculada con la izquierda peronista, presenta a Maldonado como "una de las figuras duras del gobierno militar: Es decir, un hombre jugado con el proceso revolucionario, dispuesto a no tolerar un paso atrás y a asumir todos los riesgos consiguientes. Es uno de los miembros más representativos de la generación militar que halló su líder en el Presidente Juan Velasco, su meta en la suma de las Fuerzas Armadas, el conjunto total del pueblo para emprender el proceso de liberación nacional.

En la entrevista Maldonado también dijo que las primeras medidas tomadas por el gobierno eran seguidas con escepticismo. "Un escepticismo fundamentado, si se quiere, porque no era fácil admitir que las fuerzas armadas del Perú, y en general en el continente latinoamericano, adoptase una posición revolucionaria".

"Yo creo que la toma de la IPC y la respuesta ante las amenazas de Estados Unidos - ante la aplicación de la enmienda Hickenlooper una de las respuestas fue expulsar a la misión norteamericana- bueno, ya fue un factor que llevó a pensar seriamente sobre lo que decía la fuerza armada, que iba a actuar desde una posición revolucionaria... después nuestros actos lo han ido confirmando", añadió Maldonado.

El general peruano abogó por "la unidad, solidaridad de todos nosotros, los países del Tercer Mundo frente a los industrializados, que nos pagan poco por las materias primas y nos devuelven nuestras materias primas manufacturadas a precios altísimos".

En cuanto al petróleo Maldonado dijo que la revolución encontró al país en una situación deficitaria. "Hasta la actualidad nos vemos obligados a importar hasta un 30 por ciento de nuestro consumo de petróleo".

Añadió: "La meta que nos hemos trazado es no sólo autoabastecernos sino recuperar nuestra condición de país exportador de petróleo, pero dentro de una política que signifique la explotación racional de nuestros recursos petroleros".

Controlarán contribución italiana mediante sorteo

ROMA, 20 (IPS).- Terminadas las vacaciones que este año se registró un éxodo sensiblemente inferior al de los anteriores debido a la crisis económica que afecta al país- los técnicos del Ministerio de las Finanzas se pondrán a trabajar para decretar un mecanismo para el control fiscal de los contribuyentes mediante sorteo.

El objetivo es, evidentemente desarrollar una lucha sin cuartel a los evasores del fisco.

La evasión fiscal en Italia asumió magnitudes preocupantes.

En 1972, las recaudaciones del fisco fueron de 18 millones de dólares. Según algunos institutos especializados, la evasión en ese período fue de 11 millones de dólares, mientras fuentes oficiales la culculaban alrededor de los 7,5 millones de dólares.

Rockefeller, símbolo de c conflicto entre EE.UU. y

WASHINGTON, 20 (AP).- Nelson A. Rockefeller es un símbolo de la cooperación y el conflicto que durante muchos años han caracterizado las relaciones entre los Estados Unidos y la América Latina.

Por una parte, Rockefeller ha opinado siempre que la técnica y los recursos financieros norteamericanos deben ser canalizados en gran escala hacia América Latina para ayudar a esta región a superar sus numerosos problemas económicos y sociales.

Por otra parte Rockefeller, cuya fortuna y la de su familia se basan en gran medida en la explotación del petróleo, es también personificación del poder de las corporaciones norteamericanas en Latinoamérica, fuente de docenas de enfrentamientos en las relaciones interamericanas en pequeña o gran escala.

Como Vicepresidente de Gerald Ford, Rockefeller es tal vez la persona más enterada de los asuntos latinoamericanos que ha llegado jamás a las esferas más altas del gobierno norteamericano.

Asociados del ex gobernador dijeron que era imposible predecir si Ford haría uso o no de tales conocimientos, pero no excluyeron la posibilidad de que Rockefeller trate de emplear su influencia para respaldar los cambios iniciados hace diez meses por el Secretario de Estado Henry A. Kissinger.

"La apertura de un nuevo diálogo con América Latina y la decisión de dar prioridad a la negociación de un nuevo tratado sobre la zona del Canal de Panamá es el tipo de cosas que Rockefeller respalda instintivamente", dijo un conocido del funcionario.

Los primeros vínculos de Rockefeller con América Latina se establecieron durante la segunda guerra mundial, cuando el político fue nombrado coordinador de asuntos interamericanos durante la presidencia de Franklin D. Roosevelt. Pero su gestión más conocida fue los viajes de 1969, comisionados por el entonces Presidente Nixon, para estudiar los lineamientos de una nueva política hacia el resto del hemisferio.

Mirado retrospectivamente, el viaje fue considerado en general como un fracaso.

Los gobiernos de Chile, Perú y Venezuela hicieron saber al enviado de Nixon que su presencia no sería acogida con beneplácito en sus países respectivos.

En la mayoría de los países que llegó a visitar, Rockefeller fue recibido por manifestaciones antinorteamericanas. La recepción más cordial fue la de Haití, en que gobernaban entonces Francois Duvalier - el hombre fuerte quizá más represivo del hemisferio.

Las vicisitudes sufridas por Rockefeller quizá habrían valido la pena si el informe presentado al Presidente Nixon, al regreso de su recorrido, hubiese sido tomado en cuenta por este. Pero Nixon decidió hacer caso omiso de las 83 recomendaciones de Rockefeller para un cambio activo de política hacia los países hemisféricos, y decidió adoptar un papel substancialmente reducido en la región.

Rockefeller recomendó, entre otras cosas, la creación de un secretariado para cuestiones hemisféricas a nivel de gabinete, que nunca fue considerado seriamente por el ejecutivo.

También se engavetó su recomendación de crear un consejo de seguridad continental "para hacer frente a las fuerzas subversivas en América Latina". La propuesta fue censurada desde ambos extremos del hemisferio y calificada de vehículo para la interferencia norteamericana en

Radio brasile por dar cabi

- BRASILIA, 20 (AP).- Las autoridades han suspendido temporalmente a una emisora de radio que transmitió declaraciones del diputado opositor Francisco Pinto, encausado por sus críticas al jefe de la Junta Militar chilena.

Pinto es acusado de ofender a un jefe de estado extranjero, debido a que el pasado marzo calificó de "fascista y opresor" al general chileno Augusto Pinochet.

Pinto concedió el mes pasado una entrevista a la emisora "Radio Cultura", del estado de Bahia, y el Ministerio de Comunicaciones ha suspendido a ésta por quince días. Adujo que en la entrevista Pinto formuló declaraciones que "comprometen las relaciones internacionales del país".

El comunicado no detalla lo dicho por Pinto. La cinta en que está grabada la entrevista está en poder del gobierno.

Pinto pertenece a Movimiento Democrático Brasileño, único partido de oposición permitido por el régimen militar. La directora de

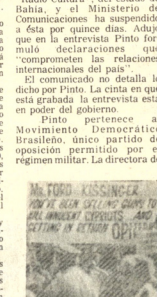

VETERANOS DE GUER festantes con letreros exp acontecimientos de actual ingresa a un hotel en Chica guerra (Radio foto AP es

MINISTERIO DE TRABAJO Y ASUNTOS SINDICALES

DIRECCION GENERAL DE TRABAJO

COMUNICADO

..La Dirección General de Trabajo pone en conocimiento de las empresas públicas y privadas que, los trabajadores que asistan el día miércoles 21 del presente a la concentración en la Plaza Murillo de esta ciudad, conmemorando el 3º Aniversario de la revolución Nacionalista, gozarán de tolerancia a partir de horas 16.

La Paz, 19 de Agosto de 1974

DEPARTAMENTO DE RELACIONES PUBLICAS Y PRENSA

SISAL LTDA.

A LA OPINION PUBLICA

El día de ayer en conferencia de prensa, el Sr. Director General de Aduanas indicó que, de acuerdo a investigaciones realizadas por funcionarios aduaneros, Sisal Ltda. se encuentra comprometida en internación ilícita de mercadería juntamente con otras firmas.

En defensa de nuestro honor y, por el respeto que nos merece la opinión pública, nos permitimos dejar claramente establecido lo siguiente:

Primero: Sisal Ltda., ha desarrollado y desarrolla sus actividades dentro del marco legal. De ahí es que no tiene temor alguno a las investigaciones que se vienen realizando en relación a supuesto contrabando, esperando confiada y serenamente las determinaciones de las autoridades.

Segunda: La mercadería incautada a Sisal Ltda., es importada por firmas legalmente establecidas en las ciudades de Santa Cruz y Cochabamba y, se encuentra legítimamente internada y nacionalizada, existiendo toda la documentación que ampara la referida importación. La documentación se halla legalizada por sellos y firmas de las autoridades aduaneras competentes que intervienen al efectuar los despachos al interior.

Tercera: Se encuentran ya en poder de la Dirección General de Aduanas las Pólizas y Notas de Remisión que evidencian plenamente la internación legal de la mercadería incautada.

Cuarta: Sisal Ltda., como Firma que opera legalmente cumpliendo todas sus obligaciones con el Estado y los particulares, se adhiere a la campaña contra el contrabando, pero lamenta profundamente que su nombre aparezca involucrado dentro de esta actividad por informaciones erróneas.

SISAL LTDA.
Comercio-Yanacocha

La Paz, 20 de agosto de 1974

SISAL LTDA.

Guia Profesional

Médicos

DR. ALFREDO RAMIREZ T.
CIRUJANO UROLOGO
Estudios Universidad de Especialista en Cirugia y Enfermedades Riñones, ...ga, Próstata, Genitales, ...ilidad, venéreas.
...Av. Camacho 1277. Tele... 5719 - 64817. Consultas 10 ...12 ; 17 - 19.

DR. JOSE GUTIERREZ ...RIEL
Especialización México - ...sil. Traumatología. ...gia Plástica - Defectos en ...os, nariz, arrugas, cica... ...es, cirugia de maxilares, ...men facial, mama, acné, ... 17 a 19 edificio Alameda ... piso. Teléfono 50820 ...micilio 27890, Consultas por ...reo enviar Sb. 50 giro ...al.

DR. LUIS SEA
MEDICINA INTERNA - ...ecopulmonares. Tuberculosis gastrointestinales, ...ereas en todas sus formas. ...sultorio y domicilio ...ntonio Valle 457. Atención ...manente Tel. 42465.

...USTO SALINAS RUIZ
Médico de Niños
Consultorio: Cañada ...gest 1854 (a media cuadra de Plaza Franz Tamayo). ...fono 54148.
Domicilio: Edificio Ingavi ... 12-A. Teléfono 54099.

DR. ALBERTO MARIACA
MEDICO CIRUJANO
...dicina interna. Esp. ...nterologia, estómago, ...ntinos, apendice, hígado ...sia biliar, páncreas, etc. ...stornos de la nutrición ...sultorio Plaza Venezuela ...pio. (Edificio Sobima). ...9 O.K. de horas 14 a 17. ...léfonos: Consultorio -20837 ...micilio 23832.

DR. RIGOBERTO ... MENA M.
...dontólogo espe...alista Cirugía Bucal - UMSA, ...rugia - Prótesis - Rayos X, ...plicaciones, de la ex... ...sión dentaria, Cirugía de los ...ceros molares. Fracturas y ...alamientos de los maxilares, ...ueres y mal formaciones ...ciales.
Consultorio: Av. Camacho ...squina Loayza Edificio Saenz ...ano oficina Nº 5, casilla 2307. ...léfono Consultorio 27636. ...micilio 42766.

DR. ALBERTO GUMIEL.
Especialización en ESTADOS UNIDOS Venéreas Vias urinarias, enfermedades del trabajo, medicina legal, trastornos sexuales. Consultorio Comercio 994 2º piso teléfono 40263 Horario 17.30 - 20 Hrs. Atiende horas especiales.

DR. ENRIQUE VERGARA M
Enfermedades de la Piel y Venéreas.
Avenida del Ejército 1093, esquina Loza (Miraflores).
Horario 13.30 a 16 Teléfono 23129 - Casilla Correo 2223.

DR. JORGE LIENDO
GINECOLOGO- Especialidad Universidad de México, Prenatal , partos, Hemorragias. Esterilidad. CANCER- Consultorio: Ayacucho Cine Scala, 7o. piso, consultas 15 a 19 hs. Teléfono Const. 56695.

Dr. ANTONIO MEJIA ESCALERA
CIRUJANO CANCEROLOGO ESPECIALIZADO EN FRANCIA
TUMORES.- Detección precoz; Mama; Tiroides; Piel; Tubo digestivo; Genitales; Hematosarcomas. LINFOGRAFIA.
Consultorio.- edif. cine SCALA 7º. Piso, teléfono 56695.
Horario.- 17 - 20.

Dr. ANIBAL RIVERO DELPIN
MEDICO DE NIÑOS
Especializado en Londres Santiago de Chile U.S.A. Consultorio Av. 16 de Julio 1456, Edif. Sobima 3er. piso. Teléfono 35742.
Domicilio Urbanización San Miguel J-26-Teléfono 83629. Casilla 364.

DR. MARIO MENDEZ ELIAS
Especializado en Neurocirugia, Suecia, Inglaterra, Holanda.
ENFERMEDADES CIRUGIA DEL CEREBRO MEDULA Y NERVIOS. RADIOCIRUGIA, PARKINSON DOLOR, EPILEPSIA.
Consultorio: Avenida Arce 2081 Edificio Montevideo segundo piso Horas 15 - 18 Teléfonos 41430 - 82909.

DR. GUILLERMO SUAREZ TEJADA
CIRUJANO UROLOGO
Atiende enfermedades de los riñones, próstata, vejiga, genitales masculinos, venéreas, etc. Consultorio: Mercado 996 esq. Yanacocha Edif. Almaraz 4º piso. Atención horas 18 a 20 p.m.

Dra. SONIA OCAMPO DE BALLESTEROS
GINECOLOGIA
Obstetricia. Estudios universitarios Brasil. Especialización CENTRO MEDICO NACIONAL MEXICO
Consultorio Edificio Asbún nuevo Yanacocha esquina Mercado 1er. piso 106 Tel. 20062 - 43429 Horas 14 -17

TRAUMATOLOGO - ORTOPEDISTA.- ESPECIALIZACION: BRASIL, EUROPA.
DR. CARLOS MUÑOZ A.
Atiende niños y adultos. Fracturas- Rayos X- Deformidades, de nacimiento.- Mano, heridas, cicatrices.
CONSULTORIO
Ayacucho 208, quinto piso de 14 a 19 horas.
Sábados de 9 a 12: teléfonos 52265 domicilio 43075-20461.

Abogados

CARLOS CASTAÑON BARRIENTOS ABOGADO
Asuntos tributarios y administrativos, contratos, litulos, consultas, asuntos en general, asesoramiento.
Edificio Asbún nuevo (Yanacocha esq. Mercado), 1er. piso, oficina 103, teléfono 63679, teléfono domicilio 42672, casilla correo 4154.

ESTUDIO JURIDICO MEDINA MIGUEL
Asesor Jurídico y tramit. legales en general. Gestión y atención personales. Calle Potosí 376 1er. piso oficina 1 casilla 2296. Teléfono 28475.

Notarios

GUALBERTO RODRIGUEZ
NOTARIO DE FE PUBLICA
Asuntos del ramo, escrituras protocolizaciones, testamentos, protestos, poderes, legalizaciones, apertura de libros etc. SERIEDAD, PUNTUALIDAD EFICIENCIA. Dirección Mercado Nº 1078 Frente a Casa Grace Tel. 22401 Dom. 26072.

importadora FERNANDEZ LA PAZ
Ingavi Sánchez 439 Tel. 54025 Casilla 5174
CAJAS DE SEGURIDAD
PARA EMPOTRAR CON CLAVE Y LLAVE
PUERTA BLINDADA A PRUEBA DE FUEGO, INFORMABLE, NUNCA TIENEN LAS CERRADURAS DE LAS CAJAS DE SEGURIDAD.
1.40 x 0.50 x 0.35 | 1.40 x 0.40 x 0.35
AGENTES EXCLUSIVOS EN EL INTERIOR
ORURO M. ANTEZANA Rodríguez 484 esq. 6 de Oct Tel. 50160
POTOSI ALMACENES "EL PROGRESO" CHUQUISACA 158. INGAVI

REP
PARA B
De impor
surtido ind. Ingl
japonés.
Ventas por
sin compet
Importad
dán esq. Ay
American
Martín esq.
Atendemos pedid
casilla 1300 Cocha

La

Al Señor
ABEL OCAMPO ESCO
Presidente de la Asocia
Bolivia.
La Paz.

Amigo Presidente:
En mi calidad de l
"10 de Octubre", de
tación de la Delegación
Ignacio Viruez, Ing. Re
Rea y Sr. Eduardo Ar
Terruño e informar a l
nuestro Club, sobre l
nos dispensó, nos con
por su intermedio a los
los Clubes Sociales "
fitriones del XIV Cong
Bolivia, así mismo a to
de los Diferentes Clu
guna, aceptaron nu
Asociación de Clubes

Nos llevamos la
nuestra querida Bolivi
lazos fraternales y qu
dudas, engrandec
regionalismos ni lucha
dos en abrazo frat
chapacos, por la sen
amamos.

Con todo afecto s
Federico
PRESIDENTE DEL C
SAN BORJA

El Partido Liberal rechaza sistema de referéndum para hacer reformas

Los partidos políticos que conforman el Frente Popular Nacionalista deben alejarse de las funciones de gobierno porque desde allí "se hallan moral y legalmente inhabilitados para reparar sus futuras campañas electorales" y porque desvirtúan el propósito anunciado por las Fuerzas Armadas y el Presidente de la República para constitucionalizar el país mediante un gobierno apartidista, según afirma el Partido Liberal.

Esos y otros conceptos reverentes a la observancia de la ley, a la práctica constitucional y a los propósitos institucionalizadores del país están contenidos en una declaración emitida por ese partido que hace pública su oposición a los procedimientos que se están empleando, "sin observar preceptos básicos que son los que garantizan la solidez y perennidad de las instituciones de la nación".

GOBIERNO MILITAR Y DEMOCRATIZACION

El Partido Liberal deja constancia de su complacencia por lo que califica de cambio político operado con la organización de un gobierno exclusivamente militar y por haberse trazado la meta de lograr la democratización e institucionalización del país.

Sostiene que ese cambio se produjo a raíz de "tres años de destinación e irresponsabilidad producida por una desoportunada conducción civil" que, además de haber causado el descontento general del país, provocó igual reacción lo mismo en los círculos militares, por lo que las Fuerzas Armadas decidieron "poner las cosas en su lugar".

Añade que "no es posible desvirtuar esos propósitos contemporizando con los autores de tanto desacierto", a riesgo de acarrear una nueva crisis de proyecciones y consecuencias incalculables.

En lo que respecta a que si las Fuerzas Armadas y el Presidente de la República se han impuesto la misión de constitucionalizar el país, el Partido Liberal cree que deben demostrar la sinceridad de esos propósitos haciendo un gobierno totalmente apartidista. Añade que "La presencia de elementos pertenecientes a los partidos que conforman el Frente Popular Nacionalista en situaciones de jerarquía en la administración pública, y el pedido de ternas que, según la prensa, se habría formulado a las mencionadas colectividades políticas con el objeto de llenar ellos cargos vacantes, contradicen tales intenciones".

"La constitucionalización no podría llevarse normalmente a efecto en tales circunstancias. Dichos partidos se hallan moral y legalmente inhabilitados para pretender preparar sus futuras campañas electorales desde el gobierno, para luego prorrogar su permanencia en el poder público y darle apariencia constitucional mediante el cómodo expediente de unos comicios en los cuales jugarían los papeles de juez y parte simultáneamente. Teniendo en cuenta que el proceso electoral tendrá lugar en 1975, es ahora y no más tarde que ese alejamiento debe producirse".

CONSEJO DE REFORMAS Y EL "PLAN POLITICO"

El Partido Liberal analiza la intención del gobierno de constitucionalizar el país y su convicción de que es necesario introducir reformas a la Constitución Política del Estado, cuyo estudio ha sido encomendado al designado Consejo Nacional de Reformas Estructurales, y encuentra similitudes en sus "instancias y procedimientos" con lo que se proponía el anterior régimen mediante lo que denominó "Plan Político" para "ahorrojar a Bolivia constitucionalmente".

Se manifiesta que el "afán novelero y reformista que caracteriza a los bolivianos" es lo que afecta más a la institucionalidad del país, además de la degeneración parlamentaria, la falta de educación e incultura, la inmoralidad elevada a rango de sistema político, la irresponsabilidad fomentada, el egoismo, la rivalidad, el odio, la envidia, el ansia de figuración y otras conductas utilitaristas.

Dice que el "Plan Político" del gobierno de Torres también se proponía "democratizarse" y "legalizarse" a través de un Referéndum, es decir -añade- que la Constitución se iba a innovar sin tomar en cuenta el origen del poder y la capacidad de quienes deben ejercerlo y así tener la ley como instrumento opresor al servicio del grupo gobernante.

El Partido liberal expresa su oposición a ese procedimiento indicando que "la ley sólo puede ser válida si ha sido dictada por quienes sean elegidos para tal fin por la colectividad de todos los ciudadanos, quienes no pueden atribuirse separadamente su representación ni ejercer derechos sin cometer delito de lesa democracia y de lesa libertad".

"Así como en materia civil rige el principio de la irretroactividad de la ley, y el derecho penal prohibe la aplicación de una sanción que no haya sido establecida con anterioridad al delito que se juzga, es indispensable que en materia tan importante como es la constitucional, se respeten ciertas disposiciones básicas llamadas a garantizar la solidez y perennidad de las instituciones fundamentales en cualquier nación digna de tal nombre".

"La facultad de aprobar reformas a la Carta Política no puede ser otorgada a la población en general mediante el sencillo expediente de un Referéndum, procedimiento que, por otra parte, no es reconocido en la legislación constitucional boliviana. El Referéndum es adoptado en casos de conflicto entre los poderes del Estado dentro del exclusivo marco constitucional. Su aplicación, en este caso, no sólo sería inconstitucional, sino que vulneraría gravemente la esencia del gobierno representativo, base de la institucionalidad boliviana".

NO OPOSICION

En el documento, firmado por el jefe liberal Eduardo Montes y Montes, se hace notar que las consideraciones anteriores no significan oposición alguna de parte de esa entidad política al estudio de las reformas estructurales que se consideren necesarias, sino que lo que desea es "demostrar la ilegitimidad del procedimiento" que se quiere utilizar, cuya aceptación considera que equivale a renegar la esencia misma de la ley y de los principios fundamentales en que se asienta el poder social en las democracias representativas".

Se afirma que la Comisión de Reformas Estructurales sólo puede elaborar anteproyectos para que los considere el futuro Congreso Nacional, a la vez que le reconoce la competencia de redactar un nuevo estatuto electoral para que sirva de base a la futura organización de los poderes públicos.

Hace un llamado para que se produzcan cambios éticos y morales en el pensamiento de la ciudadanía para que de esa manera se recupere el prestigio del país y de sus instituciones y para que prime el interés de la patria.

BODAS DE PLATA EPISCOPALES.- **Mons. José Rosenhammer, Vicario Apostólico de Chiquitos, celebra hoy sus Bodas de Plata Episcopales. Con ese motivo, la Conferencia Episcopal de Bolivia y autoridades del país se reunirán el domingo en San José de Chiquitos, para congratularse por el aniversario.**

Mons. José Rosenhammer cumple hoy sus "Bodas de Plata Episcopales"

L' Osservatore Romano publica texto de su renuncia al Vicariato de Chiquitos

En la fecha de hoy, en la que Monseñor José C. Rosenhammer, Vicario Apostólico de Chiquitos, cumple 25 años de ordenación episcopal, L'Osservatore Romano publica la renuncia -por expreso deseo del mismo Monseñor Rosenhammer- al gobierno del Vicariato Apostólico de Chiquitos.

El Señor Cardenal José Clemente Maurer, Presidente de la Conferencia Episcopal Boliviana, el Nuncio Apostólico Monseñor José Laigueglia y otros cohermanos en el Episcopado junto con las más altas autoridades civiles del País, se harán presentes en San Ignacio de Velasco el domingo próximo para conmemorar las Bodas de Plata Episcopales de Monseñor José C. Rosenhammer.

Es de todos conocida la luminosa trayectoria apostólica de Monseñor Rosenhammer, que deja huellas imperecederas de celo y de inconspirituel social en el Vicariato de Chiquitos.

El Santo Padre le ha hecho llegar para dicha ocasión, un Autógrafo con la Bendición Apostólica, que será publicado en los días siguientes dando al mismo tiempo el informe del homenaje que el Episcopado y los fieles le rendirán el domingo 25 en la ciudad de San Ignacio de Velasco.

Le sucede en el gobierno del Vicariato, Su Excelencia Monseñor Bonifacio Madeschacher, actual Obispo Coadjutor de Monseñor Rosenhammer.

A continuación publicamos la carta que le envió el Eminentísimo Cardenal Agnelo Rossi, Prefecto de la Sagrada Congregación para la Evangelización de los pueblos.

"Tengo a honra manifestarle que esta Sagrada Congregación ha decidido aceptar Su renuncia al gobierno del Vicariato Apostólico de Chiquitos. Dicha decisión, se lo puedo asegurar, ha sido tomada bien a pesar nuestro y sólo porque hemos creído deber atender a la salud de Vuestra Excelencia, dándole todas las facilidades para seguir los tratamientos médicos necesarios. Le auguramos,pues,ante todo un rápido mejoramiento de su enfermedad y le aseguramos que nuestras oraciones le han de acompañar en su viaje a Europa.

"Deseo sobre todo aprovechar esta ocasión para expresar a Vuestra Excelencia, en nombre de este Sagrado Dicasterio y mío personal, nuestro agradecimiento por la gran labor apostólica que se ha realizado en ese Vicariato Apostólico a lo largo de estos 25 años de gobierno de Vuestra Excelencia y bajo su dirección. Las distancias enormes que separan entre sí los poblados de esa vastísima región de 160.000 Km2., han sido y seguirán siendo uno de los grandes obstáculos para la Evangelización. Pero gracias a Vuestra Excelencia, a su auténtico celo apostólico y a sus grandes dotes de organización, el Vicariato cuenta hoy con las esenciales estructuras que permiten hacer presente la Iglesia en medio de todas esas gentes. A lo largo y ancho del Vicariato han sido surgiendo iglesias y capillas, escuelas, asilos y hospitales, al mismo tiempo que otras obras sociales como cooperativas, cajas de ahorro y de crédito. Resentemente, en fin, se ha podido inaugurar la Emisora "Juan XXIII" que permite llevar la Palabra de Dios hasta los últimos rincones de la región, asegura ya un primer curso de alfabetización a toda aquella juventud".

Contemplando toda esta obra inmensa, bien se puede decir de Vuestra Excelencia que "ha pasado haciendo el bien".

Le auguro de todo corazón cuanto el Apóstol San Pedro le deseado para los Pastores de la Iglesia: "Así, al aparecer el Pastor soberano, recibirás la corona inmarcesible de gloria". (I Pedro, V,4).

Aprovecho gustoso esta oportunidad para ofrecerle la expresión de mi distinguida consideración y fraternal estima, confirmándome de Vuestra Excelencia Reverendísima afectísimo en el Señor

Angelo Card. Rossi, Prefecto.

No hay sobrevivientes del avión C-141 caído en el Huayna Potosí

En la Misión Militar de los EE.UU. en Bolivia se informó que no existen sobrevivientes de la tripulación de nueve miembros del avión Lockheed C-141 "Starlifter" de la Fuerza Aérea de los EE.UU. que el domingo último a las 11 y 20 de la mañana se estrelló en uno de los picos del Huayna Potosí.

Los informes señalan que ayer se realizó una inspección aérea del lugar donde cayó la máquina norteamericana, que venía desde Carolina del Sur transportando carga estimada en dieciséis toneladas, destinadas a los servicios de la misión aérea de EE.UU. en Bolivia. En esa inspección se observó que no existían señales de vida en el lugar del accidente y que la nave se halla completamente desintegrada. Las condiciones atmosféricas impidieron ayer realizar las operaciones de rescate; se espera cumplir hoy esa tarea con la cooperación de dos aviones norteamericanos que llegaron al país transportando personal y material técnico. Por su parte, el Comando General del Ejército, a través de su Departamento de Relaciones Públicas, entregó a la prensa el siguiente comunicado:

Tan pronto como se tuvo noticia del siniestro ocurrido a un avión Lockheed C-141 "Starlifter" de la Fuerza Aérea de los EE.UU. que cayó, estrellándose en el nevado Huayna Potosí, el Ejército Boliviano movilizó una Compañía del Regimiento Blindado "Tarapacá" el día lunes 19. Esa unidad militar de inmediato se trasladó a la localidad de Milluni, alcanzando la Laguna Zongo por el Oeste y recibiendo cooperación del personal de la Generadora "Unión", así como de los mineros de aquella localidad.

Por el Este, personal de la generadora movilizó a su vez su equipo pese al mal estado de los caminos y al pésimo estado del tiempo reinante, esperándose que el día de hoy, llegue la comisión especial del Club de Andinismo Boliviano, cuyo Presidente, señor Martínez, dispuso que sus técnicos se trasladen al lugar para realizar las operaciones de rescate.

La Fuerza Aérea Boliviana trabajó eficientemente, localizando en el día al avión siniestrado. De esta manera, con la ayuda del Regimiento "Tarapacá" cuyos hombres ya se encuentran en las cercanías del Huayna Potosí, será posible ejecutar las labores de rescate del citado tipo Hércules que infelizmente sufrió un accidente tan lamentable.

Debemos hacer resaltar la actitud asumida por las autoridades militares, que procedieron a tomar todas las medidas de precaución para evitar robos del avión siniestrado, en perfecta coordinación con la Misión Militar Norteamericana de esta ciudad. Asimismo, la inestimable ayuda prestada por los pobladores de la Generadora "Unión" y por los mineros de Milluni que no escatiman esfuerzos para llevar ayuda al lugar de los sucesos. Cabe también destacar la actitud altruista del Presidente del Club de Andinismo Boliviano que sin vacilaciones movilizó sus técnicos y recursos para ejecutar las labores de rescate.

Sinceramente deploramos esta desgracia ocurrida a un avión "Starlifter" de la Fuerza Aérea Norteamericana. En esta ocasión se podrá valorar el espíritu de cooperación del Ejército Boliviano, así como de otras entidades que en la fecha, están empeñadas en llevar el auxilio necesario a la nave que fue víctima de ese fatal accidente.

La Paz, 20 de Agosto de 1974

DPMTO. DE RR.PP. DEL COMANDO GENERAL DEL EJERCITO

Mañana se inicia convención de Distribuidores Philips

Mañana y pasado se realizará la IV Convención Nacional de Distribuidores Philips, con la asistencia de aproximadamente ochenta participantes. La reunión se realizará en el Hotel Sucre y tiene por objeto considerar mejores sistemas de atención al público, aprobación de una nueva organización y, bajo conceptos modernos, planes de comercialización que proporcionarán mayor agilidad y rendimiento a los encargados de los servicios industriales y comerciales de la empresa de producción y distribución de artículos electrotécnicos, Industrias Bolivianas Philips S.A.

El Director Delegado, señor Guillermo den Tuinder, será el encargado de inaugurar la Convención, a la que asistirán aproximadamente quince distribuidores de La Paz y el resto procedentes de todo el territorio nacional. Durante el desarrollo de la reunión, se hará la presentación de nuevas y modernas líneas de sus productos y otros temas de gran interés, dentro de un ambiente democrático de preguntas y comentarios a todo nuevo plan que sea propuesto.

La Convención finalizará el viernes en la noche.

Transportistas en ómnibus eligieron a su directorio

El Sindicato Nacional de Trabajadores del Transporte en Omnibuses y por Carretera, posesionó a su directorio, en ceremonia que se cumplió con la presencia de representantes del Ministerio de Trabajo y Asuntos Sindicales.

La directiva está constituida por Salvador Gutiérrez, como Secretario General; Raúl Trigo Strio, de Relaciones; Gaspar Costas, Strio de Hacienda; Alberto Huanca, Strio. de Conflictos; W. Wilfredo Ortiz, Strio. de Actas y Organización Fructuoso Tapia, Strio. de Prensa y Propaganda; Modesto Molina, Strio. de Disciplina y Jaime Hidalgo, Strio. de Cultura y Deportes.

El citado directorio informa que ha dispuesto la apertura de registros para la inscripción de nuevos afiliados que deben ser trabajadores del transporte en ómnibus por carretera y que en oficinas están situadas en la calle Bozo 190.

- VISITA.- El Director Titular del Banco Interamericano de Desarrollo (BID) para Bolivia, Paraguay y Uruguay, Julio Gutiérrez, inició ayer su programa de visita al país y de conocimiento de los planes en ejecución o los proyectos de desarrollo que son y serán alentados económicamente por la citada institución financiera internacional. Ayer se entrevistó con el Ministro de Finanzas, foto superior, posteriormente se reunió con los corbatudos funcionarios del Banco Central de Bolivia. Gutiérrez anunció la buena predisposición del BID para ampliar su programa de cooperación hacia Bolivia. Mañana será recibido por el Presidente Banzer.

En Conferencia de Caracas

La delegación boliviana planteó permanentemente causa marítima

CONCLUSION

El día 11 de julio, la Delegación de Bolivia y el Embajador de Bolivia señor Arana celebraron una audiencia con el Presidente de la Cámara, señor Ramírez Cubillán, y la Mesa Directiva, y en ella expresaron el agradecimiento del gobierno y del pueblo de Bolivia por el Acuerdo en favor de la causa boliviana. En esta oportunidad, el Presidente señor Ramírez Cubillán me hizo entrega de un pergamino con el texto autógrafo del Acuerdo y me pidió hacerlo llegar personalmente al Presidente Banzer. Espero cumplir esta honrosa misión en audiencia con el Excmo. señor Presidente y en la forma que se considere más conveniente. Nuestra visita a la Cámara de Diputados fue televisada y la prensa dio cuenta de la misma en forma destacada.

La rueda de prensa que ofreció el mismo día 11 en la sala de periodistas de la Tercera Conferencia me dio oportunidad no solamente para hacer una declaración de agradecimiento al Parlamento venezolano sino también para entablar un amplio diálogo con los periodistas acreditados en la Conferencia y explicarles los problemas de Bolivia y las proyecciones de su retorno al mar. Es importante destacar que el "Diario del Mar", órgano oficial de la Conferencia, reprodujo en su integridad la declaración que hice en la rueda de prensa, lo que evidencia el interés con que esta actuación fue acogida en el círculo oficial de la Conferencia.

DECLARACIONES SOBRE EL DISCURSO DEL CANCILLER DE VENEZUELA

En la sesión plenaria del 15 de julio, con el propósito de clausurar el Debate General de la Conferencia, el Canciller de Venezuela, señor Efraín Schachi Aristiguieta, pronunció un discurso en el cual expuso la posición de su país con respecto a los temas de la Conferencia y, en un párrafo especial, aludió al enclaustramiento de Bolivia y mencionó tanto el discurso del Presidente Pérez como el Acuerdo de la Cámara de Diputados, que reprodujo casi textualmente. Hizo a continuación referencia al canal de Panamá.

Dada la importancia de la referencia a Bolivia y con el ánimo de darle énfasis ante las demás delegaciones presentes, pedí la palabra e hice esta declaración que figurará en las actas de la Conferencia:

"La Delegación de Bolivia desea expresar su aplauso y apoyo a las palabras que acaba de pronunciar el señor Canciller de Venezuela y que, juntamente con la declaración del Presidente Carlos Andrés Pérez y el Acuerdo de la Cámara de Diputados de Venezuela, auspician una solución pacífica del enclaustramiento de Bolivia y su aspiración a tener una salida propia y soberana al Océano Pacífico. En este debate general muchas delegaciones se han referido también a la situación de Bolivia y han reconocido la importancia que tiene la solución de su enclaustramiento. La Delegación de Bolivia tiene plena confianza en que la III Conferencia elevará estas declaraciones en toda su significación y trascendencia para darles así su respaldo moral y jurídico".

COMENTARIO SOBRE EL PROBLEMA BOLIVIANO Y EL APOYO VENEZOLANO

Las actividades desplegadas por la Delegación boliviana, a las que cabría agregar las conferencias dadas por el Embajador Prontaura Argandoña en varias instituciones, incluso la Academia de la Historia, y la charla que yo dí en la Universidad de Carabobo, demuestran sin lugar a dudas que todos los miembros de la Delegación boliviana estuvimos permanentemente atentos a difundir y explicar el problema marítimo de Bolivia y su retorno al mar, tanto en el marco de la Conferencia como en la prensa internacional y la opinión pública de Venezuela. Siguiendo las instrucciones de la Cancillería y las orientaciones de la Comisión Marítima comprendimos desde el primer momento que nuestra posición dentro del seno de la Tercera Conferencia no era la de buscar enfrentamientos ni asumir actitudes desafiantes o pueriles que no conducen sino a desprestigiar una causa noble sin poder obtener mejores resultados. Nuestro propósito fue exponer en forma razonada y seria los problemas que limitan el desarrollo económico-social del país, las desventajas de su enclaustramiento y la legítima aspiración a retornar al mar, por medio de un puerto propio y soberano, en forma pacífica y a través de negociaciones diplomáticas con los países interesados. Es seguro que muchos de los participantes en la Conferencia han escuchado por primera vez que existe un problema boliviano que puede mover la conciencia del mundo. No es menos cierto, sin embargo, que todos los países participantes en la Conferencia tienen sus propios problemas y la mayoría de ellos consideran que son los más importantes y que reclaman también la atención y la simpatía del resto del mundo. La actitud de muchas delegaciones daba, pues, la impresión de que ellas estaban inmersas en sus particulares preocupaciones, y que esto parecía muy difícil pedirles que discutan cuestiones de otros países, cuya historia apenas conocen y cuya política quizá no coincide con las ideologías imperantes en el tercer mundo. No obstante, de parte de muchas delegaciones hemos recibido muestras de comprensión y de entendimiento. Creo sinceramente que esto basta para darnos la íntima satisfacción de que nuestras actuaciones han tenido eco y que, merced a ellas, la causa boliviana se irá abriendo paso en la conciencia continental, desde luego, y en el ámbito mundial seguidamente.

Es justo agregar que las manifestaciones venezolanas, como el discurso del Presidente Pérez y el voto de la Cámara, han contribuido a una mejor y más profunda difusión de la causa boliviana. No obstante, es preciso comprender que lo que puede tener un gran eco para la opinión pública venezolana apenas podía influir en una Conferencia tan heterogénea, compleja y enredada en cuestiones procedimentales, de intereses encontrados y agrios antagonismos, como es esta Conferencia del Mar.

El discurso del Presidente de México en el plenario de la Conferencia, al referirse a los países sin litoral y citar conjuntamente a Bolivia y Paraguay para "corregir en lo posible las injusticias creadas por la geografía", no ha hecho sino confirmar la observación de que es frecuente confundir la aspiración común a todos los países sin litoral de un acceso al mar con las aspiraciones concretas de Bolivia de tener un puerto propio. La mayor parte de las delegaciones, incluso la de Chile, en la misma forma que el Presidente de México manifestaron su apoyo a Bolivia y Paraguay en sus proposiciones de libre tránsito y de participación en los recursos vivos.

PREPARACION DE LA CONFERENCIA DE VIENA

Para concluir este Informe Preliminar, y sin eludir una evaluación en el Informe Final que presentaré al retorno del resto de la Delegación, considero aconsejable que la Cancillería empiece a preparar la documentación que llevará a la reunión de Viena, que revise cuidadosamente los proyectos presentados en Ginebra y en Caracas y establezca con la debida anticipación un plan de acción y de negociaciones tanto en el grupo de los países sin litoral, como en el Grupo de los 77 y en el latinoamericano, así como en contactos con los Estados Unidos, las potencias europeas y las del bloque socialista. Será también necesario que la delegación que asista a la próxima Asamblea General de Naciones Unidas este bien informada de lo ocurrido en Caracas y pueda tener instrucciones precisas al respecto, sobre todo cuando se trate de aprobar recomendaciones que faciliten las trabajos de Viena. En el entendido de que en Viena se tomarán las decisiones definitivas sobre el Derecho del Mar, es indispensable que el Supremo Gobierno y la Cancillería concedan su atención preferente a la participación boliviana en la misma.

La Paz, 10 de agosto de 1974.

Un simposio médico se inaugura mañana

- La Sociedad Boliviana de Medicina Interna, ha preparado un simposium médico que se desarrollará mañana con la participación de varios profesionales, en la Facultad de Odontología.

Los temas que se tratarán son los siguientes:

1º.- ANTIBIOTICOTERAPIA.- Dr. Mario Tejerina Raigada.

2º. INSUFICIENCIA RENAL AGUDA.- Dr. Edgar Santalla Pabón

3º.- ANEMIA APLASICA Dr. Oscar Eguía y Eguía.

4º.- HEMORRAGIA DIGESTIVA BAJA - Dr. Federico Aliaga Antezana

5º.- TUBERCULOSIS RENAL - Dr. Guillermo Jáuregui Guachalla

6º.- EPILEPSIAS - Dr. Harry Trigoso

Apertura de propuestas para la construcción de Puente Lipari

La Junta de Licitaciones del Servicio Nacional de Caminos hizo ayer la apertura de propuestas para la construcción del Puente sobre el río Lipari, en el camino que une esta ciudad con la zona de Río Abajo.

Como se sabe, en la época de lluvias del presente año, el puente metálico instalado sobre el río La Paz, ha sido totalmente destruido, interrumpiendo el tráfico a esa zona.

Según informaciones del Ministerio de Transportes y Comunicaciones, la Junta de Licitaciones del Servicio Nacional de Caminos verificó que solamente la empresa constructora Bartos se ha presentado a la licitación hecha a fines del pasado mes de julio.

La construcción del puente será financiada con fondos proporcionados por el Programa de Arranque para el Desarrollo Económico y Social (PADES).

De acuerdo a las especificaciones de la licitación pública, la construcción del puente deberá ajustarse a las siguientes características técnicas: puente continuo pretensado en tres tramos, con un tramo central de 70 mts. construido con voladizos sucesivos. El puente tendrá una longitud total de 101.50 metros.

La información del Ministerio de Transporte indica que a la Junta de Licitaciones asistieron representantes de la Presidencia de la República, de la Contraloría General del Ministerio de Transportes, de la Fiscalía de Gobierno, y de la Cámara de Construcción.

Llegó un técnico en mitigar desastres

Se encuentra en La Paz Carson Crocker, de la Oficina del Coordinador del Socorro para Casos de Desastre de las Naciones Unidas. Durante su estadía en el país asesorará al Comité Nacional de Emergencia.

Carson Crocker, de nacionalidad norteamericana, fue director de USAID en diversos países de América Latina y Asia. Ha coordinado la ayuda norteamericana en casos de grandes desastres acaecidos en los indicados continentes.

- ESTUDIANTES EN PRESENCIA Y LUX.- Treinta y ocho estudiantes del colegio mixto "Chocaya" de la Empresa Minera Quechisla, encabezados por los profesores, Jaime Vallesteros Ienacio y Edmundo Flores Barrientos, visitaron ayer las oficinas de PRESENCIA y Editorial LUX, con el objeto de informarse sobre la impresión de este matutino.

La delegacion de estudiantes que pertenecen a diferentes cursos de ese establecimiento son de la Promoción Cultural Deportiva.

Los estudiantes numeros recibieron una amplia explicación en cada una de las secciones de esta empresa periodística.

Los estudiantes posan en la sala de Redacción de PRESENCIA.

Hotel Libertador

Hotel Libertador se complace en dar la bienvenida a su Ilustre Huésped, Director Ejecutivo ante el Banco Interamericano de Desarrollo (B.I.D.) por el grupo URPABOL, señor Julio Gutiérrez, deseándole una grata estadía en el país.

CURSO DE FLORES PORCELANIZADAS

Con el auspicio de Radio "Cruz del Sur", la Sra. Noemí Villegas de Maldonado ofrecerá un nuevo curso de "Flores Porcelanizadas", a partir del lunes 26 del presente.
Referencias Teléfono 53556. Inscripciones abiertas en horas de oficina en Calle Nicaragua N° 1759. Miraflores.

Alcaldía distingue a Prelado católico

.- Mediante Ordenanza Municipal, el Gral. Armando Escobar Uría resolvió otorgar la Escarapela de Oro del Escudo de Armas de la Ciudad de Nuestra Señora de La Paz al Vicario Apostólico de Chiquitos, Monseñor José Rosenhammer, quien ha cumplido sus Bodas de Plata Episcopales.

La distinción ha sido acordada en mérito a : "la polifacética y positiva labor cumplida por el Ilustrísimo Monseñor José Rosenhammer, Vicario Apostólico de Chiquitos, en la preparación de ciudadanos aptos en los campos social, educativo, agropecuario, ganadero y religioso, contribuyendo al desarrollo y progreso del distrito de San Ignacio de Velasco".

Se nombró Interventor en Prefectura beniana

Trinidad 20-PRESENCIA.- Como emergencia de la renuncia que formulara el Prefecto del Departamento del Beni, Carlos Farah Aquim, fue designado interventor de ese cargo el Cnl. Julio Herrera Dorado hasta que se proceda a la designación del nuevo Prefecto.

El Subsecretario del Interior, Freddy Vargas, se constituyó en esta capital para posesionar en el cargo citado al Cnl. Herrera Dorado.

Dirigentes cívicos plantearon reclamación por el apresamiento de Arnaldo Lijerón

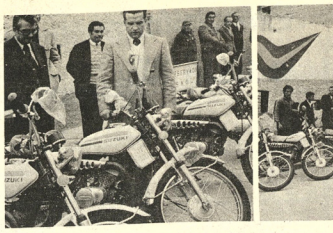

- ENTREGA DE MOTOCICLETAS.-- El Ministro Alberto Natusch Busch entregó al Servicio Nacional de Desarrollo de la Comunidad 23 motocicletas, que servirán para que técnicos de esa institución se desplacen en las áreas rurales del país. Arriba dos escenas de la ceremonia que se realizó en la Calle México.

Ministro Natusch entregó al SNDC 23 motocicletas

- El Coronel Alberto Natusch Busch entregó al Servicio Nacional de Desarrollo de la Comunidad 23 moticicletas, para que sean distribuidas entre el personal técnico que trabaja en áreas rurales.

El Ministro de Asuntos Campesinos y Agropecuarios manifestó que estos vehículos fueron adquiridos con un crédito que otorgó al país el gobierno y pueblo de Estados Unidos a través de USAID/B. Añadió que las motocicletas permitirían agilizar las obras que se ejecutan en áreas rurales.

Afirmó que la labor que efectúa el personal del Servicio Nacional de Desarrollo de la Comunidad es positiva en cuanto permite que sean los propios campesinos los autores de su promoción socio-económica. Agregó que tiene la convicción de que se podrá duplicar el presupuesto del SNDC para la gestión de 1975.

A la ceremonia de entrega de las 23 motocicletas asistieron el Asesor de USAID/B., David Bathick, el Director del Servicio Nacional de Desarrollo de la Comunidad, Coronel Ramírez, y otras autoridades especialmente invitadas.

Las 23 motocicletas marca Zusuqui fueron adquiridas a un costo aproximado de quince mil dólares y están acondicionadas para trabajos en el valle, trópico y altiplano, funcionan con mezcla instantánea y tienen llantas radiales, especiales para caminos accidentados.

Alcaldía entregó a Achachicala estudio de remodelación urbana

..Un estudio de Remodelación Vial de Achachicala Alto, que permitirá el crecimiento de la zona bajo normas técnicas de ordenamiento, fue entregado ayer a los vecinos de esa zona por el Director de Desarrollo Urbano de la Municipalidad, durante la inspección que realizó el Alcalde Armando Escobar Uría a los barrios de la ciudad.

El plano fue entregado a los presidentes de la Federación de Juntas Vecinales de La Paz y de la Junta Vecinal de la zona, Alberto Loayza y Raymundo Castañeta, respectivamente. El Arq. Guillermo Sanjinés, Director Municipal de Desarrollo Urbano, anunció que un estudio similar está en preparación para Achachicala Bajo.

El Gral. Escobar Uría expresó que la gran preocupación de los vecinos de Achachicala era la posible afectación de sus propiedades por el proyecto de la Autopista a El Alto, pero que el estudio demostraba que ninguna propiedad de ese sector será afectada por las obras.

El Presidente de FEJUVE, por su parte, señaló que esa entidad conocerá ahora los proyectos municipales y las obras que se ejecutan y que la Federación de Juntas Vecinales trabajaba en forma coordinada con la Alcaldía en los programas de desarrollo urbano. Instó a los presidentes de juntas vecinales a colaborar a la Alcaldía y hacer conciencia sobre las responsabilidades de los vecinos para cooperar en la obra de progreso que encara la Comuna.

La inspección realizada por el Alcalde Escobar Uría, acompañado de técnicos y asesores, se prolongó de las 6.30 a las 13.30 horas de ayer y abarcó Villas San Antonio, Armonía y Litoral, Achachicala y todo el sector de la Garita de Lima.

En Villa Litoral, situada encima de Villa Armonía, por consejo de sus técnicos, el Alcalde prohibió que en ese sitio continúen talando terrenos de propiedad del señor Oscar Nielsen Reyes, mientras el Departamento de Municipal de Geotecnia no efectúe un estudio de suelos y, mediante obras, garantice la estabilidad del terreno y se eliminen las causas de las mazamorras que se forman en época de lluvias.

En Achachicala, firmó los documentos que corresponden al pago de la primera cuota de 25 mil pesos bolivianos, de los 62 mil que adeuda la Municipalidad por la expropiación de 2.400 metros cuadrados de terreno destinados a la construcción de un moderno mercado que estará ubicado en la avenida Ramos Gavilán.

Lucha contra el contrabando

Beneplácito por la campaña moralizadora de la Aduana

..Ha causado beneplácito entre el comercio de importación legalmente establecido la campaña iniciada por el Cnl. Castro Villazón para reprimir el contrabando, amparado, según denunció él mismo, por grupos de influencia que alientan la actividad ilegal.

La campaña iniciada por el Director General de Aduanas no sólo ha causado buena impresión a los sectores de la importación legalmente establecida, sino que algunos sectores de la industria ven en el trabajo del Cnl. Castro Villazón una esperanza para salvar las fábricas que se ven amenazadas por la competencia desleal del contrabando.

Se citó el caso de una fábrica de jabones de La Paz, cuya producción está amenazada de paralización debido a la competencia de los productos similares ingresados al país ilegalmente.

En los sectores industriales y comerciales, existe expectativa por la campaña iniciada por la Aduana.

Jaime San Martín Montes

Buques de carga de 20.000 tons. pueden transportar los productos bolivianos por el puerto de Rosario

- El agente aduanero de Bolivia en Rosario, República Argentina, Jaime San Martín Montes, declaró a PRESENCIA que los buques de carga pueden transportar los productos bolivianos a mercados norteamericanos y europeos hasta 20.000 toneladas . Indicó que esta sería la forma de desviar parte de la carga boliviana que llega y sale por los puertos chilenos de Antofagasta y Arica. Acotó por otra parte que, las autoridades argentinas han manifestado predisposición para que en los niveles de gobierno de ambos países se pueda estudiar una racionalizada escala impositiva; por los puertos chilenos las imposiciones son sumamente elevadas.

El Agente Aduanero Jaime San Martín Montes dijo que el movimiento de barcos de ultramar que realizan operaciones en puerto Rosario, donde Bolivia cuenta con una zona franca de 56.251 metros cuadrados, está administrada y dirigida por bolivianos.

PUERTO UTILIZADO

Jaime San Martín indicó que con anterioridad al establecimiento de la agencia aduanera de Bolivia en Rosario, Bolivia utilizó ese puerto en varias oportunidades. Dijo que la Corporación de Fomento, Corporación Minera, Asociación de Industriales madereros y otros organismos realizaron exportaciones de azúcar, minerales, madera, etc. Y que la Alcaldía de La Paz como YPFB efectuaron diversas importaciones a través de la zona franca cedida.

"No obstante hasta el presente -añadió- se aprovecha poco o nada la ventaja que representa para el país el contar con un área portuaria sin restricciones de ninguna índole y de natural salida al Océano Atlántico. Ello talvez por falta de conciencia de su real significación o por el hecho de que la distancia que separa a Rosario de Bolivia, hace incompatible su utilización con relación a los puertos del Pacífico. Esa desventaja no existe y se compensa en gran medida al estar exentos de todos los gastos, cargas e imposiciones que a capricho nos fijan las autoridades aduaneras chilenas. A ello debo agregar que la Empresa de los Ferrocarriles Argentinos, se halla dispuesta a atender favorablemente cualquier gestión que inicie nuestro gobierno, a fin de obtener fletes de preferencia para la carga boliviana de importación o exportación que se canalice a través de la zona franca".

OPERACIONES

En consultas hechas por PRESENCIA entre quienes han sido sindicados de actividades ilegales, a raíz de la última incautación de una apreciable partida de manufacturas de importación, se informó que esas partidas han llegado bajo el amparo de documentos.

Esos informantes dijeron que las pólizas aduaneras, antes de la internación de los artículos al país, son visadas por los cónsules bolivianos donde se realizan las operaciones comerciales. Estas autoridades tienen la facultad de dar el visto bueno o rechazar los documentos presentados.

Una vez que el arancel es aceptado por el Cónsul y visado por éste, la mercadería puede ser enviada a Bolivia. Si el Cónsul acepta la declaración de las cotizaciones para las mercaderías a ser embarcadas al país, nadie puede contrarrestar su disposición.

En la última conferencia de prensa, el Cnl. Castro Villazón dijo que en algunas partidas arancelarias, se declaran precios para los artículos a ser internados al país, que caen en lo ridículo, todo para pagar bajas tasas arancelarias.

Por otra parte, se informó entre los círculos de los importadores, que en Bolivia no existe una institución encargada de verificar los precios de los artículos de importación. En la mayoría de los países funciona la llamada Oficina del Valor, donde se verifica si la declaratoria de los precios de los artículos de importación son reales o no.

Una vez que las partidas de importación llegan al país, son los vistas aduaneros los que determinan qué imposición se debe aplicar a cada tipo de mercadería, de acuerdo a los aranceles en vigencia. Una vez concluido con este trámite la mercadería es nacionalizada y puede transitar libremente con su nota de remisión.

NEGATIVA

Sisal Ltda., firma involucrada por la Aduana en una aparente operación de contrabando, negó ayer los cargos que fueron hechos públicos por el Director General de Aduanas.

En un comunicado difundido por la citada empresa comercial que dispone de una cadena de almacenes en La Paz, afirmó que toda la mercadería que le fue incautada fue importada legalmente por empresas establecidas en las ciudades de Santa Cruz y Cochabamba.

El comunicado de Sisal no menciona cuáles son sus fuentes de provisión de importaciones.

La empresa, que logró rápidamente la ampliación de sus operaciones en La Paz, informó ayer en su comunicado que ya se encuentran en poder de la Dirección General de Aduanas las pólizas y notas de remisión "que evidencian plenamente la internación legal de la mercadería incautada".

ADVERTENCIA

Un vocero de la Dirección General de Aduanas dijo ayer a PRESENCIA que la Comisión Investigadora del contrabando introducido a La Paz por dos empresas reconocidas legalmente y tres ciudadanos, cuyas identidades ya dio a conocer el Cnl. Castro Villazón, están intentando legalizar el ingreso de la mercadería a la ciudad, valiéndose de funcionarios que aparentemente están facilitando documentación con fechas pasadas.

El mismo vocero declaró que no se admitirá tal documentación por conocerse ya su procedencia.

- REVISION DE VEHICULOS.- El lunes comenzó la inspección de vehículos y motocicletas particulares en general, correspondiente al segundo período del presente año. Personal de la Dirección Departamental de Tránsito, en horario continuo, de 8 y 15 a.m. a 16 p.m. procede a la revisión del estado técnico de los vehículos. Por su parte, representantes de la Dirección de la Renta y Contraloría se encargan de comprobar el pago de impuestos. La inspección se realiza en las plazas Villarroel, Zamudio y Humboldt. Arriba, una escena del control de vehículos.

Hoy se rendirá homenaje a la revolución de agosto de 1971

..Con una concentración popular, a realizarse en la Plaza Murillo, se conmemorará el tercer aniversario de la gesta revolucionaria nacionalista de agosto de 1971.

La Dirección General de Trabajo, a solicitud de numerosas organizaciones laborales, ha dispuesto conceder tolerancia a los trabajadores, funcionarios públicos y privados que asistan a esta concentración.

El Frente Popular Nacionalista ha expresado que la manifestación para conmemorar el derrocamiento del gobierno de Torres Gonzáles será "una multitudinaria expresión de fe en el proceso revolucionario nacionalista que preside el Gral. Hugo Banzer Suárez".

Los partidos agrupados en el Frente Popular Nacionalista, en los últimos días han intensificado los preparativos para conseguir un gran número de asistentes en esta concentración. El MNR, FSB y el barrientismo han emitido comunicados para convocar a su militancia a concentrarse en la Plaza Murillo con tal motivo.

LA CONCENTRACION

La concentración preparada por los partidos agrupados en el FPN se realizará frente de los balcones del Palacio de Gobierno, desde donde se escucharán los discursos del jefe en ejercicio del MNR, Guillermo Fortún Suárez; Edwin Tapia Frontanilla, por las fuerzas barrientistas, y, posiblemente, Mario. R. Gutiérrez, jefe de FSB o de Gustavo Stumpff. Gutiérrez fue invitado a trasladarse a La Paz, pero no se sabe si aceptó o no dicha invitación. Finalmente se escuchará el discurso que pronunciará el Presidente de la República, quien se referirá a los diversos acontecimientos que dieron lugar a la Revolución de Agosto y a los logros alcanzados por su gobierno en los tres años que ostenta el poder.

Los dirigentes del FPN ayer realizaron reuniones con el objeto de definir los detalles de la concentración. Tanto el MNR, como la militancia falangista y las fuerzas barrientistas llevarán carteles y pancartas alusivas al tercer aniversario que celebrarán. Bandas de música especialmente contratadas por las organizaciones políticas darán realce a la marcha.

Las organizaciones laborales pertenecientes a los tres partidos han dispuesto concentrarse en las inmediaciones de la Plaza Pérez Velasco, a partir de las 13 horas.

No han sido entregados al Estado $us 10.000.000 por exportaciones

-Alrededor de diez millones de dólares adeudan al Tesoro General de la Nación los exportadores que hace un año fueron conminados por el Banco Central de Bolivia a entregar divisas obtenidas por comercialización de productos nacionales en el mercado exterior, según supo PRESENCIA en fuentes vinculadas a la principal institución financiera del país.

Las listas de los exportadores, cuyas deudas se aproximan a los 10 millones de dólares, están ya elaboradas desde hace más de una semana y se encuentran en poder del Presidente del Banco Central de Bolivia.

PRESENCIA, hace una semana, solicitó, mediante un cuestionario, la lista de deudores.

Hace un año el Banco Central de Bolivia, a través de publicaciones en la prensa, conminó a los exportadores que adeudaban divisas, por concepto de ventas de productos bolivianos en el exterior, a entregarlas al principal instituto emisor de la Nación, tal como reglamentan las disposiciones en vigencia en materia de comercio exterior.

El Banco fue tolerante con los deudores, incluso amplió el plazo para la entrega de sus divisas.

En los reiterados comunicados aparecidos en los diarios del país, se advertía que los contraventores de las disposiciones sobre comercio exterior corrían el riesgo de perder su autorización para exportar.

De acuerdo a los informes fidedignos logrados por PRESENCIA, algunos de los exportadores incluídos en las listas de deudores dejaron de dedicarse a las labores del comercio exterior.

Según las autoridades que conducen el movimiento económico nacional, la actitud de los exportadores que no entregaron sus divisas es perjudicial para los planes de expansión de la actividad productiva del país, puesto que las divisas conseguidas por las exportaciones, cuyo producto no benefició hasta ahora a la Nación, sólo han favorecido a grupos que "al parecer no desean el progreso de Bolivia".

En las fuentes consultadas por PRESENCIA se supo que entre los deudores figuran varios vinculados al sector agroindustrial.

Trabajadores latinoamericanos apoyan nuestra salida al mar

El Tercer Congreso General de la Confederación Latinoamericana de Trabajadores Estatales que se efectuó en Chaclacayo, Perú, aprobó una resolución de apoyo a la reivindicación marítima de Bolivia.

En este congreso participaron ochenta dirigentes, representantes de 19 países latinoamericanos. La moción fue planteada por el delegado boliviano Valentín A. Cherro.

La resolución, luego de varios considerandos expresa: "La representación de Bolivia en la Cuarta Asamblea de la Organización de Estados Americanos reunida en la ciudad norteamericana de Atlanta, capital del Estado de Georgia, ha expresado el sentimiento unánime del pueblo boliviano, demandando la cooperación continental para volver al mar. Que hasta la fecha existe consenso mundial favorable expresado en varios eventos internacionales, así como resoluciones emitidas por diversas organizaciones sobre la reivindicación marítima de Bolivia. Que en el acto inaugural de la III Conferencia Mundial sobre los Derechos del Mar, que se efectúa en la ciudad de Caracas, el Presidente de la Hermana República de Venezuela, Dr. Carlos Andrés Pérez, expresó textualmente: "En nuestra América Latina, ningún homenaje más grande podría recibir nuestro Libertador Simón Bolívar en este sesquicentenario de Ayacucho, que satisfacer a Bolivia, creada con su espada libertadora y bautizada en su homenaje, en la aspiración de SALIR AL MAR".

Por todos estos antecedentes, se acuerda:

1. Apoyar a la Confederación Nacional de Trabajadores del Estado de Bolivia, en su Resolución aprobada sobre la justa reintegración marítima boliviana. 2. Encomendar al nuevo comité ejecutivo de la CLATE, proceder a la búsqueda de las medidas conducentes y prácticas que permitan coadyuvar en la solución del aislamiento marítimo que vive hoy la hermana República de Bolivia, como justo homenaje a la conmemoración de los 150 años de las Batallas de Junín y Ayacucho, que se celebrará el próximo 9 de diciembre del presente año en esta ciudad". Santa Inés de Chaclacayo, agosto de 1974.

Sector de maestros rurales hace recomendaciones sobre elecciones de dirigentes

El Frente Independiente de Maestros de Educación Rural (FINER) advirtió a los maestros de todos los distritos campesinos de la obligación que tienen de participar en las elecciones de sus dirigentes "que crean convenientes" a los intereses de sus distritos denunciando las intromisiones ajenas al sindicalismo del magisterio.

Esa advertencia, hecha en un comunicado, se basa en la libertad sindical reconocida por el Ministro de Educación, en cumplimiento de las leyes del país y de las disposiciones del Código de Educación Boliviana.

En respaldo tales antecedentes, la Confederación de Maestros Rurales de Bolivia (COMERBO) autorizó la renovación de los cuadros sindicales docentes en el país, luego de tres años de intervención.

Los maestros rurales independientes afirman que la elección de dirigentes garantizará la unidad de su sector, cuya división fue provocada por las ingerencias ajenas al mismo y que se hicieron a través de presiones y amenazas, con grave detrimento a los intereses del profesorado.

Atribuyen a los comités electorales, elegidos en asambleas generales, la competencia exclusiva para realizar las elecciones y que el papel de los interventores se reduce a la simple convocatoria eleccionaria.

Se emplaza a la Federación Departamental de La Paz para que en el plazo más corto posible convoque a un congreso o ampliado docente, con el fin de analizar los problemas acumulados en tres años de intervencionismo y buscar las mejores soluciones a los mismos.

El documento está firmado por Víctor Hugo Castañón y S., Patricio Chambilla, Teófilo Gómez y Néstor Mariño, en su calidad de dirigentes de dicho Frente Independiente de Maestros de Educación Rural.

Presidente de la Corte Suprema abogó por jueces y magistrados

..."Existen malos jueces, como hay malos funcionarios en todos los sectores de la actividad pública, pero existen también, y en mayor número, jueces cuya probidad es incuestionable", expresó el Presidente de la Corte Suprema de Justicia, Dr. Hernán Ayala Mercado, en una conferencia de prensa realizada ayer.

Se mostró adverso a la renovación judicial y sentó su posición favorable a la continuidad de la función judicial. Calificó de "chantaje" el pedido de cambio de jueces por parte de entidades políticas.

El caso de un juez sometido a proceso penal en un problema de estupefacientes fue mencionado sólo de paso por el jefe del Poder Judicial.

DEFICIENCIAS

Al comenzar la conferencia de prensa, el Dr. Hernán Ayala Mercado admitió la existencia de deficiencias en la administración de justicia, fallas que van en aumento, dijo, y que imponen la tarea de subsanarlas. "Pecaríamos de superficialidad, empero, si únicamente anotamos las fallas humanas, añadió, sin buscar las causas profundas que determinan el desquiciamiento ético que preocupa a la opinión pública". Atribuyó como causas las condiciones económicas sociales y materiales en que se desenvuelve la judicatura boliviana.

Hizo notar que la denominada "independencia del Poder Judicial no pasa de ser una fórmula ideal". Dijo que antes de 1965, año en que se consiguió la autonomía económica del Poder Judicial, éste se hallaba sometido al gobierno central como un simple ramo de justicia. Dijo que tal mentalidad se percibe todavía ahora cuando soporta presiones y hasta amenazas de dirigentes políticos.

Señaló que los miembros de la judicatura están empeñados en cambiar "tan deprimente situación", exigiendo que los jueces y magistrados se abstengan de cualquier tipo de actividad partidista y se ha invitado a la renuncia de jueces cuya conducta no era convincente.

PESIMISMO

El Presidente de la Corte Suprema ingresó al tema del desquiciamiento judicial "que tanto se lamenta", enfatizó.

"Es posible esperar preguntó- que los abogados más brillantes postulen a un cargo de Juez Instructor si el sueldo del mismo está entre los más bajos de la administración pública?". Abundó en consideraciones de ese tipo y concluyó diciendo que "no basta la lírica declaración de que el Poder Judicial es independiente, si los jueces serán designados con criterio imparcial, en base de méritos y capacidades". Añadió que debe asegurárseles, además de independencia y autonomía, un nivel social de vida que los sitúe por encima de la indigniedad y las tentaciones. "No es posible, expresó, que tan alta misión sea recompensada con sueldos equivalentes a los de cualquier empleado subalterno de la administración pública".

Informó, en seguida, que para superar el pauperismo del Poder Judicial, la Corte Suprema tramitará ante el Poder Ejecutivo una asignación presupuestaria del uno y medio por ciento del Presupuesto General de la Nación. En ese sentido, expresó su esperanza de que el Gobierno Banzer "completará su tarea edificadora dotando al Poder Judicial de los recursos indispensables".

CASO DE JUEZ PROCESADO

Al juicio penal promovido por el Ministerio Público contra Ernesto Sossa Baldivieso, por sospechas de prevaricato, el Presidente de la Corte sólo lo mencionó para decir que "se viene dando publicidad a ese caso con ribetes de escándalo". Informó que no le corresponda tocar el tema ni adelantar opinión alguna puesto que de eso se encargaría el juez competente.

"Ùnicamente, dijo, deseo que el tribunal a quien le toque conozca su cometido: descubrir la verdad e imponer en su caso las sanciones pertinentes en base a dicha verdad o absolverlo".

Se refirió, en seguida, a la solicitud de renovación judicial, hecha por una entidad política y dijo que "cuando los políticos bolivianos hacen tales pedidos, detrás de ellos están otros motivos sectarios y subalternos. Hubiera sido más constructivo señaló- que los dirigentes de esa agrupación propongan fórmulas viables para seleccionar como jueces a las personas más relevantes del foro boliviano, al margen de todo partidismo político, y hubiera sido igualmente constructivo que los sueldos de jueces y magistrados se incrementen para hacerlos atractivos a los más brillantes juristas que egresen de las aulas universitarias".

Afirmó que la renovación judicial siempre ha sido "esgrimida como una especie de chantaje moral destinada a amedrentar a los jueces y magistrados, para oscurecer la imagen del Poder Judicial, pretendiendo la introducción de incondicionales y obsecuentes".

También aseveró que la renovación judicial es arma de doble filo porque se promueve con ella la improvisación, se frena la dinámica judicial, se atenta contra la continuidad de los buenos jueces y se desalienta el espíritu de probidad...". Añadió que toda renovación es nociva para el Gobierno de la Nación, cualesquiera su tendencia. "Por eso, dijo, es imperativo velar por la continuidad de la función judicial y respetar los principios que la consagran, contenidos en la Constitución Política del Estado".

Después de citar al caso Watergate de los EE.UU., como ejemplo de la ponderación a que es merecedor el Poder Judicial en países civilizados, el Dr. Hernán Ayala Mercado puso de manifiesto que "indudablemente, existen malos jueces, como hay malos funcionarios en todos los sectores de la actividad pública y privada. Sin embargo, añadió, a pesar de las estrecheces en que nos debatimos, existen también y en mayor número, jueces cuya probidad es incuestionable, jueces que han hecho de su profesión un apostolado, y jueces que llevan con honor la polvreza a que los condena la incomprensión colectiva; de ahí que cualquier crónica o comentario que englobe a todos los jueces bajo su signo de oprobio es un atentado que no se puede aceptar".

Subsecretarios de Educación dieron garantías a maestros rurales para sus elecciones

Los Subsecretarios de Educación se comprometieron a dar garantías a los maestros rurales de Cochabamba para intervenir en la elección de sus dirigentes "siempre y cuando no estén comprometidos en tratones políticos".

Esa información está contenida en un comunicado expedido por la Dirección de Relaciones Públicas de dicho Ministerio en el que también se dice que los Subsecretarios Portugal Lezana concedieron audiencia especial" a un grupo de maestros rurales, de base de Cochabamba, a quienes ofrecieron garantías para el ejercicio de sus derechos.

En el documento se menciona el hecho de que esos profesores habrían pedido autorización para lanzar la convocatoria a elecciones generales con el fin de poder democratizar los organismos docentes de su circunscripción, a tiempo de que las nombradas autoridades les prometían gestionar ante la Confederación de Maestros Rurales de Bolivia para que estudie las bases de esa convocatoria eleccionaria.

Hace pocos días que dicha organización del magisterio rural hizo conocer su criterio mediante un documento público en el que decía que en vista del caso del estado de sitio, además del reiterado reconocimiento del Ministerio de Trabajo sobre el derecho para que los trabajadores de todos los sectores elijan a sus dirigentes, el magisterio rural era el único que debía y podía darse los dirigentes que desee sin ninguna orientación o directiva ajena, razones por las cuales se autorizaba la realización de elecciones.

El aludido comunicado informa también que los maestros visitantes accedieron al pedido de los Subsecretarios de disolver el Comité Intersindical, como una búsqueda de la unidad de los docentes y que reconocieron la dirección sindical del Profesor Roberto Rocabado "como única alternativa para un próximo pedido eleccionario".

En esa reunión se acordó -dice el documento- que en las elecciones actúen como medidores electorales los profesores Emilio Varela, Vitaliano Salas, Angela Vaca y Emilio Bellot.

- POSESION .- El Alcalde Municipal, Gral. Armando Escóbar Uría, toma el juramento al Lic. Rubén Mercado, nuevo Director General de Finanzas Municipales. La fotografía muestra un aspecto del acto.

La sociedad y....

(Viene de la página 3)

espera recibir de la sociedad un beneficio mayor que su aportación.

Desde su concepción la sociedad ha establecido, en forma paralela a su desarrollo, mecanismos para protegerse de sí misma, del individuo o de fuerzas extrañas. La costumbre la tradición, la ley escrita, han sido y continúan siendo los instrumentos que han permitido el desarrollo de la sociedad. El evidente beneficio de este juego permite que la sociedad pueda establecer, más facilmente, sus responsabilidades en cuanto al individuo.

Indudablemente, el primer paso que una sociedad debe dar frente al problema de las drogas es el de su definición. Paradójicamente, tal definición explica el camino hacia la solución, y viceversa.

Todo grupo social, impulsado por la simple y pragmática razón de defender y proteger su existencia, se inclina a buscar un mecanismo que evite que el abuso de las drogas se convierta en un peligro capaz de destruir a la sociedad misma y a los valores individuales, en cuanto a la destrucción de estos pueda afectar al grupo.

Comisión del Gobierno chileno llegará al país

Una comisión del gobierno chileno, con amplios poderes de decisión, llegará en los próximos días para tratar asuntos relacionados con la elevación de fletes y el problema portuario general. La información fue proporcionada por el Cónsul General de Bolivia en Chile, Cnl. Jaime Prada que se encuentra en La Paz.

Prada manifestó que en la reunión que sostuvo hace un tiempo con el Canciller chileno no hizo un reconocimiento sobre la elevación de tarifas en los puertos de ese país, sino que se limitó a pedir que se apresure el envío de la comisión portuaria. Expresó que sus relaciones con el gobierno chileno son de mucha cordialidad aunque dentro del plano que corresponden a sus funciones que no pueden abarcar problemas de política internacional.

El cónsul boliviano dijo que tenía plena confianza en que la llegada de los delegados oficiales del gobierno chileno, para solucionar problemas portuarios, contribuiría a limar los problemas existentes en la materia.

El hecho que la comisión esté facultada para decidir significa una demostración de buena voluntad del vecino país, según el Cnl. Jaime Prada.

Con referencia al problema marítimo, dijo que éste se encontraba en manos del Gobierno boliviano y de la Comisión creada para el efecto; por lo tanto, no había realizado ninguna gestión al respecto.

- CNL. JAIME PRADA, Cónsul General de Bolivia en Chile.

ARTE Y CULTURA

"CALIGULA" EN LA CASA DE LA CULTURA.- Dos pasajes de "Caligula", célebre pieza de Albert Camus, que presentó el Teatro Tiempo en la Casa Municipal de la Cultura. Acompañó un rotorio éxito al elenco que dirige Rose Marie Canedo, en la breve temporada que comenzó el viernes y concluyó ayer. La obra a pedido del público, será representada en el mismo escenario el sábado y domingo próximos.

Potosí

Seminario de literatura infantil

POTOSI, 20 (PRESENCIA).- Los días 6, 7 y 8 de Septiembre tendrá lugar en esta capital un Seminario nacional de literatura infantil-juvenil.

El seminario, tiene el auspicio del Comité Boliviano de Literatura Infantil-juvenil, filial Potosí y según las informaciones proporcionadas cooperarán también la Universidad "Tomás Frías", el Comité de Desarrollo, la Prefectura del Departamento y la Alcaldía Municipal.

El temario del evento comprende: 1.- La Literatura Infantil-juvenil en el mundo y Bolivia; 2.- La Literatura didactica y recreativa; 3.- La Literatura Infantil-juvenil y la tecnología audiovisual; 4.- Problemas para la producción de literatura infantil-juvenil; 5.- La Literatura juvenil en Bolivia.

De otro lado, los organizadores manifestaron que se tocarán aspectos relacionados a: 1.- La creación del libro infantil y los valores culturales; 2.- El folclore en la literatura infantil-juvenil; 3.- Las ediciones del libro infantil-juvenil; 4.- El folclore y la tradición nacional en la literatura infantil-juvenil.

El Comité potosino que tendrá a su cargo la realización del Seminario de Literatura Infantil-juvenil, está encabezado por la Dra. Aurora Valda Cortez de Viaña, como Presidenta; Ada Castellanos de Ríos, Vice Presidenta; Coordinadores, Yolanda G. de Zilvetti y Wilson Mendieta Pacheco; Secretario General, Ramón Fuentes y Vocal de Prensa, Carlos Mercado Calderón.

De la Villa Imperial, se estima que asistirán cerca de treinta educadores y observadores, mientras que del interior, llegarán alrededor de quince invitados.

La relación proporcionada por la Dra. Aurora Valda Cortez de Viaña, en cuanto a los invitados del interior, es la que sigue: LA PAZ: Yolanda Bedregal, Hugo Molina Viaña, Rosa Fernández de Carrasco, Paz Nery Nava, Beatriz Schulze Arana, Elda de Cárdenas y Luis Fuentes Rodríguez, de parte del Comité Boliviano de Literatura Infantil-juvenil; LA PAZ; Esther de Arias; SUCRE; Elena Ostra vda. de Urriolagoitia; ORURO; Alberto Guerra Gutiérrez; COCHABAMBA: Beatriz Hartman de Bedregal; TARIJA: Nilda C. de Varas Aparicio; SANTA CRUZ: Orestes Harnés; COMIBOL: Nicéfaro Vargas Baldivieso y Oscar Moscoso Meléndez; YPFB: Los organizadores pedirán que la entidad estatal del petróleo, envíe a uno o dos educadores.

En cuanto a los gastos, se dijo que "los delegados del interior sufragarán las erogaciones en pasajes y que la institución propiciadora proporcionará alojamiento y alimentación a los representantes titulares y los adscritos, deberán pagar una cuota de inscripción".

Cualquier información podrá ser solicitada a la casilla 233 o a los teléfonos 2274, 2075 ó 3025.

Por último, se informó que el Director de PRESENCIA JUVENIL, Padre José Arione, como asimismo otros periodistas y personas ligadas a la actividad infantil-juvenil, han sido invitados para asistir al Seminario que empezará el viernes 6 de Septiembre y que concluirá el domingo 8 del mismo mes.

Se posterga conferencia

La conferencia que debía dictar hoy - con el auspicio de la Sociedad Boliviana de Historia - Fernando Cajías sobre el tema "Los delitos en las leyes de Indias" ha sido postergada hasta el próximo martes 27.

La charla se realizará en el Museo Nacional de Arte, a horas 18 y 30.

Exposición de fotografías en la Casa Municipal de Cultura

..Ayer, a horas 18 y 30, en el Salón de Exposiciones de la Casa Municipal de Cultura "Franz Tamayo", se realizó la entrega de premios e inauguración del Primer Concurso Universitario Nacional de Fotografías.

El certamen fue auspiciado por la Universidad Católica Boliviana y la Embajada de Argentina.

El acto cumplido ayer contó con la presencia de diplomáticos argentinos, autoridades de la Universidad Católica, concursantes premiados y numeroso público.

Participaron en el evento universitarios de todo el país.

45 trabajos fueron sometidos al juicio del Jurado, el cual estuvo integrado por Salvador Romero, Vicerrector de la Universidad Católica Boliviana; Alcides Parejas, director de Extensión Universitaria de la Universidad Mayor de San Andrés; Nazario Tirado, Secretario General de la U.C.B.; Carlos Rosso, director de Extensión Universitaria de la U.C.B.; Antonio Eguino, cineasta y catedrático de la U.C.B.; Arturo Moyano Molina, Agregado Cultural a la Embajada de Argentina, y Horacio Harguindey, Agregado de Prensa a la Embajada Argentina.

El informe proporcionado por patrocinadores del evento, señala que la tarea del jurado fue difícultosa en razón de la calidad de los trabajos presentados, que exhiben parejo nivel artístico y gran técnica en todos los participantes.

TRABAJOS PREMIADOS

Primer premio.- Mario Willy Machicao, Tema: Paisaje; de la Universidad Mayor San Simón, de Cochabamba, que concursó amparado por el seudónimo "Scorpio". En principio el primer puesto había sido otorgado a Rodolfo Salles Barrera, de la UMSA, fotógrafo que se presentó con el seudónimo usado por Machicao.

Segundo premio.- Armando Urioste (Pedro Armendáriz). Tema "Laja". El jurado reconoció su status universitario por estar tramitando en Bolivia el reconocimiento de sus antecedentes académicos en la Universidad de Concepción de Chile.

Tercer premio.- Mario Willy Machicao (Escorpio). Tema: Composición.

Cuarto Premio.- Autor: Nelson Céspedes Troncoso (Céneca) Tema: Sin nombre. Universidad Mayor de San Andrés.

Quinto Premio.- Autor: René Méndez Mendívil (Lozdino) Tema: Sin nombre. Universidad Tomás Frías de Potosí.

Sexto Premio.- Autor: Nelson Céspedes Troncoso (Céneca) Tema: Sin nombre. Universidad Mayor de San Andrés.

Mención Especial del Jurado: Autor: Iván Flores Ríos (Florián). Tema: Los ojos del alma. Universidad Mayor, Real y Pontificia de San Francisco Xavier de Chuquisaca.

PREMIOS

Para Mario Willy Machicao, plaqueta y viaje de ida y vuelta a Buenos Aires. Donación, Embajada Argentina.

Segundo Premio: Medalla y $b. 2.000.- Donación de la Universidad Católica Boliviana.

Tercer Premio: Diploma y $b. 500.-

- La cámara ha captado el instante en que autoridades de la Universidad Católica y diplomáticos argentinos, abren la exposición de fotografías en la Casa Municipal de Cultura.

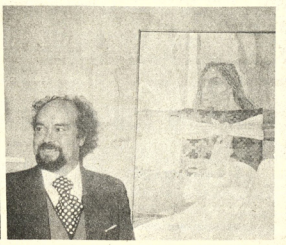

NUMEROSO PUBLICO acudió ayer a la inauguración de la exposición del pintor nacional Gil Imaná, en el Salón Municipal. La muestra consta de 24 óleos, intitulados por el poeta Oscar Cerruto, y estará abierta al público hasta fin de semana. En el gráfico, el artista junto a dos de sus obras.

Actividad cultural en Sucre

- Sucre 20 (PRESENCIA).- El Instituto Cultural Boliviano Alemán de Sucre ha organizado un cursillo de Geografía que se cumplirá entre el 19 y 23 de agosto, con el co-auspicio de la Federación de Maestros Urbanos de Chuquisaca.

Los temas del cursillo son: "Catástrofes Sísmicas: Su existencia, curso y consecuencias"; "Ciudades y Paisajes alemanes a ambos lados del Rhin; "La minería en la colonia"; "La minería republicana en el siglo XIX" y "La minería contemporánea".

El ICBA tiene igualmente organizado un ciclo de conferencias sobre "El Desarrollo como problemática en América Latina" con la participación del Dr. Rainer Thoss que disertará sobre "El Desarrollo Regional" y "El Desarrollo Integral", y el Lc. José Luis Aguirre sobre el tema "El Desarrollo Departamental de Chuquisaca".

Gil Imaná expone en la Galería Municipal

La esperada exposición del pintor Gil Imaná, inaugurada ayer en el Salón Municipal de la calle Colón, ha permitido al público comprobar que el artista nacional hace gala de una técnica cada vez más depurada, aunque sin abandonar su universo plástico, valioso sin duda, pero ya ampliamente conocido en nuestro medio.

Ello habla de un estilo personal, de una innegable originalidad, pero como toda reiteración puede también esconder un peligro.

Los 24 óleos de esta muestra -equilibrados y siempre portadores de belleza- parecen haber eludido esta acechanza; resuena en ellos el aliento del creador que explora un mundo ya no inédito.

Los cuadros del Gil Imaná han sido intitulados por Oscar Cerruto, lo cual les presta un aliento poético.

La presente exposición ha sido auspiciada por la Embajada de Israel y el Instituto Cultural Boliviano-Israelí.

Murió escritor italiano

- ROMA 20 (AP).- El escritor antifascista Aldo Palzzeschi, que publicó sus novelas más célebres durante el gobierno de Benito Mussolini, murió hoy a los 89 años de edad

Entre sus obras figuran "El palio de los bufones" y "Las hermanas Materassi". Esta última, acerca de cuatro mujeres de avanzada edad cuyas vidas quedan destruidas por el amor de los jóvenes, fue llevada a la televisión hace dos años y despertó de nuevo el interés del público por sus narraciones.

La principal característica de Pal zzeschi es su estilo sencillo y directo, que contribuyó en gran medida a liberar la prosa italiana de la retórica y los excesos ornamentales típicos de la generación anterior.

LLEGO SU REVISTA:

DE VENTA EN:

Los Amigos del Libro

La Paz: Mercado 1315
Cochabamba: Casilla 450
Oruro - Santa Cruz - Sucre
Potosí

Folclore en el Teatro Municipal

..El próximo miércoles 28, ofrecerán una velada folclórica en el Teatro Municipal, 5 artistas de Estados Unidos.

El grupo norteamericano realiza actualmente una gira por países latinoamericanos.

El informe agrega que son los auténticos representantes de la cultura folclórica de Estados Unidos. La actuación que cumplirá la embajada artística será auspiciada por el Centro Boliviano Americano.

INDUSTRIA NORTEAMERICANA
CONSERVADORES THERMICOS PARA ALIMENTOS DIFERENTES TAMAÑOS
Ventas por mayor: Importadora "EL SOL"
Jordán esq. Ayacucho
American House Ltda. San Martin esq. Uruguay.
Pedidos del interior Casilla 1300 - Cochabamba

LLEGO DE IMPORTACION
SARDINAS "LA SIRENA"
Mostaza Fairco, vaso Chop
Uvas pasas Sun Maid en cajas de 1 onz.
Uvas pasas Sun Maid a granel sin pepa
Ciruelas a granel, americanas
Avena 3 minutos, con precios.
Leche Condensada con toda su crema.
CANELA,en rama, primera clase.
COMINOS - PIMIENTA- CLAVO DE OLOR.
Ventas en: Importadora "EL SOL"
Jordán esq. Ayacucho
American House Ltda. San Martin esq. Uruguay
Casilla 1300 Cochabamba

TODOS SANOS CON
Opotónico
VITAMINADO

COMITE POLITICO LABORAL
NACIONAL DEL M.N.R.
CITACION

LA SECRETARIA EJECUTIVA DEL COMITE POLITICO NACIONAL LABORAL DEL MOVIMIENTO NACIONALISTA REVOLUCIONARIO CITA FRATERNALMENTE A TODOS LOS COMPAÑEROS TRABAJADORES DE GREMIOS LABORALES MILITANTES DEL PARTIDO, A LA GRAN CONCENTRACION POLITICA PORTANDO ESTANDARTES Y BANDERAS PATRIAS, EN CONMEMORACION DE LA GESTA REVOLUCIONARIA NACIONALISTA DEL 21 DE AGOSTO DE 1971 Y RATIFICATORIA DE APOYO A LA PATRIOTICA LABOR DESARROLLADA POR EL PRESIDENTE GENERAL HUGO BANZER SUAREZ Y SU GOBIERNO DEL F.P.N., LUGAR DE CONCENTRACION PLAZA PEREZ VELASCO Y AVENIDA MONTES CON EL ROL SINDICAL ACOSTUMBRADO A HORAS 13.00 (UNA DE LA TARDE).

La Paz, 19 de Agosto de 1974

Juan Sanjinés Obando
SECRETARIO EJECUTIVO DEL COMITE POLITICO NACIONAL LABORAL DEL M.N.R.

IV CONVENCION NACIONAL DE DISTRIBUIDORES PHILIPS
(22-23 AGOSTO 1974)
BIENVENIDOS A LA PAZ
MIEMBROS DE LA GRAN FAMILIA PHILIPS
INDUSTRIAS BOLIVIANAS PHILIPS S.A.

Sociales

- PROMOCION .- Se realizó la graduación de la Promoción Stma. Virgen de Copacabana del Colegio de Señoritas "Desmaisse-res" . Las fotografías muestran diversos aspectos del acto.

REUNIONES

El Director del Servicio Cultural e Informativo de los Estados Unidos de América y la señora de Morton ofrecen el próximo sábado un cóctel para despedir a Victoria R. Córdova, Agregada de Prensa de esa representación diplomática y dar la bienvenida a su sucesor Robert Minutillo.

La Asociación del Cuerpo Consular ha cursado invitaciones para un cóctel en honor de nuevos cónsules de China, EE.UU. y México. La reunión se realizará en el Círculo de la Unión de horas 19 a 21.

Familiares y amigos de la esposa del Alcalde Municipal, señora Nelly Uri de Escobar, la congratularon en su domicilio con motivo de celebrar su aniversario natal.

Los socios del Rotary Club de La Paz se reunen esta tarde en una sesión-coctel misa a horas 19 en la sede del Club. En la oportunidad se inaugurará la exposición pictórica de Antonio Mariaca.

MATRIMONIO

El próximo 31, con carácter estrictamente privado, será bendecido el enlace matrimonial de la señorita Martha Elena Alexander Alvéstegui con el señor Sergio Mollinedo Rodriguez.

La señorita Arminda Terrazas Ali, de la ciudad de Potosí, viajó a los Estados Unidos de América, el día lunes 19, vía Lufthansa, con el grupo de Estudiantes del intercambio patrocinado por el Rotary Club.

CIRCULO DE MUJERES PERIODISTAS

Se reune hoy a horas 15 en su Secretaría de la Asociación de Periodistas.

AGENDA FEMENINA

CONIF - LA PAZ

Se reune en sesión el jueves 22 a horas 10:30 en su Secretaría de la Plaza Venezuela.

DAMAS ROTARY SUR

Mañana a horas 15 se realizará el rummy de beneficencia preparado por las damas del Rotary Sur en su sede de la Av. Arce esq. Montevideo, 3er. piso.

CENTRO CULTURAL 20 DE OCTUBRE

Se reune mañana jueves a horas 16 en su sede de la calle México 1800.

COFEDE

El Comité Femenino de Defensa de los Intereses de La Paz se reune mañana a horas 18:30 en el domicilio de su Presidenta.

EXPOSICION

En el hall del Banco Mercantil se realiza la exposición de "Muñequería Folklórica" auspicia esa entidad y que exhibe trabajos artesanales de Lidia de Clavijo y Gilberto Aguilar C.

Misas

Los hijos y la familia de la que en vida fue digna y ejemplar esposa y madre:

Sra. ALICIA GIRONDA
Vda. de VELAZCO
Q. E. P. D.

invitan a sus parientes y personas piadosas se dignen asistir a la Misa que recordando su aniversario natal y el primer año de su llorado fallecimiento, se mandarán a oficiar el día de mañana jueves 22 de los corrientes a hrs. 10 y 30 a.m. en la iglesia de San Francisco.
Su asistencia comprometerá la gratitud de la familia doliente.
El duelo se despide en la puerta del templo.

En la ciudad de Lima (Perú) el 22 del mes de julio pasado ha dejado de existir la que en vida fue digna esposa:

Madame MARTHA LOUISE MABRU DE FARAH
(Q.E.P.D.)

DOCTOR JUAN FARAH C, esposo ausente, los hermanos y hermanos políticos, sobrinos y demás familiares presentes y ausentes ruegan a sus amigos y en especial a las Colonias Arabe, Francesa y Peruana asistir a la misa de Cabo de Mes que ha de celebrarse en la IGLESIA VIRGEN DEL CARMEN Calle Colón Esquina Ballivián el día 22 del presente mes a horas 12. Asistencia que será reconocida por la familia doliente.
El Pésame se recibe por tarjeta.

La Paz, agosto 20 de 1974

Fallecimieto

En la paz del Señor y confortada con los auxilios de la Santa Iglesia Católica, ha dejado de existir, la que en vida fue abnegada y ejemplar esposa:

Dña. JULIA PERALTA de BUSTILLOS
(Q. E. P. D.)

Dr. José Luis Bustillos Estrada, esposo; Ernestina, Julia, Hercilia, Rosa y Cnl. Germán Pericón C., hermanos políticos; Gral. Brig. René Mattos Bustillos, Hugo Altamirano B., Jaime Bravo B., Ing. Ismael Altamirano B., Tte. Av. Germán Pericón B., Mery Pericón de Ruiz Saldías y Gladys Altamirano de Aguirre, sobrinos; Aida Zeballos de Mattos, Fernando Ruiz Saldías y Hernán Aguirre Jordán, sobrinos políticos; Eduardo y Elizabeth Mattos T.; Ramiro y Nena Altamirano V., Mabel, Verónica y Carmiña Aguirre A., sobrinos nietos y demás familia, ruegan al Colegio Nal. de Bioquímicos Farmacéuticos, Colegio Departamental de Bioquímicos Farmacéuticos, Asociación de Propietarios de Farmacias, amistades y demás personas piadosas, se dignen asistir a la Misa de cuerpo presente y a la traslación de los restos mortales de la extinta al Cementerio General el día de hoy miércoles 21 del presente a hrs. 10.30 a.m.
El cortejo fúnebre partirá de la Plaza Sucre No. 364 (SAN PEDRO).
Favor que agradece la familia doliente.
Servicios CASA VALDIVIA c/Graneros No. 121- Tels. 25254- 24290.

Misas

Agradecimiento e Invitación

La esposa, Enriqueta M. de Pinto, los hijos Dr. Enrique Pinto Morales, Gral. Juan Morales, Capitán Gonzalo Pinto, Dora de López, Marina de Pérez, Corina de Bretel, Pepa de Ramirez, Dora Matienzo, los hijos políticos, Crnl. Milton López, Capitán de Navío Leonardo Bretel, René Ramirez, Hugo Pérez, Coraly de Pinto, Graciela de Pinto, Julia de Morales, los nietos, sobrinos, hnos. políticos del que en vida fue:

Señor Don AUGUSTO PINTO MONTES
(Q.E.P.D.)

Expresan su profundo agradecimiento al cuerpo médico, personal del Instituto del Torax, Hospital Militar, Banco Central, Fuerzas Armadas, Embajada de Venezuela, ex-alumnos de Don Bosco y a todos los parientes y amigos que expresaron su condolencia y les invitan a asistir a la misa de ocho días que en memoria de su adorado padre mandarán oficiar el día de hoy miércoles 21 a hs. 18 y 30 en la Iglesia de María Auxiliadora (El Prado).
Agradecen su concurrencia. El duelo se despide por tarjeta.

LA FAMILIA DEL QUE EN VIDA FUE:

General de Brigada
Don WALTER RODRIGUEZ MICHEL
(Q.E.P.D.)

Ruegan a sus amigos, personas piadosas y en forma especial a sus camaradas de las Fuerzas Armadas de la Nación, asistir a la misa que recordando el mes de su llorado fallecimiento, se mandará oficiar el día de hoy miércoles 21 del presente a horas 11. y 30 en el Templo de los Padres Carmelitas. Av. 20 de Octubre, frente al Ministerio de Defensa.
Su asistencia a este acto de piedad cristiana será reconocida por la familia doliente.

El pésame se recibe por tarjeta.

La Paz, agosto de 1974

Fallecimiento

En la paz del Señor y confortada con los auxilios de la Santa Religión Católica ha dejado de existir la que en vida fue:

Sra. ROSARIO GUTIERREZ DE CHAVARRIA

Q. E. P. D.

Oscar Chavarría esposo; Oscar, Juan, Carlos, hijos; los tíos, sobrinos y demás familiares ruegan a sus amistades, personas piadosas,en forma especial a los empleados de Y.P.F.B. asistir a la traslación de los restos mortales de la extinta al Cementerio General el día de mañana jueves a horas 11 a.m.
El cortejo fúnebre partirá de la calle México (local Federación de Trabajadores Petroleros de Bolivia).
Será favor que comprometerá la eterna gratitud de la familia doliente.
Servicios CASA VALDIVIA c/Graneros No. 121 Tels. 25254-24290.

Misa

La familia de la que en vida fue

MARIA ANGELICA BORDA GONZALVEZ

(Q.D.D.G.)

ruega a sus amistades y personas piadosas se dignen asistir a la Misa que recordando los seis meses de su sensible fallecimiento, se mandará oficiar el día jueves 22 del presente, a horas 19 (7 p.m.) en el Templo de María Auxiliadora (El Prado).
El duelo se despide por tarjeta.
Su asistencia será agradecida eternamente por la familia doliente.

La Paz, agosto de 1974

ASOCIACION DE EX-ALUMNOS DEL COLEGIO METODISTA "INSTITUTO AMERICANO"

PRIMEROS JUEGOS DEPORTIVOS 1974

La Asociación de Ex-alumnos del Colegio Metodista, "Instituto Americano", asociándose al LXVII Aniversario de la fundación del Colegio, invita a todos los Ex-alumnos a participar en los Primeros Juegos Deportivos a realizarse los días 24 y 25 del presente mes en la meta de la confraternidad y gratitud a nuestra Alma Mater, imbuidos de nuestros permanentes principios: MENTE, ALMA Y CUERPO.

DE LOS PARTICIPANTES:

Podrán intervenir en las competencias:
a) Todos los egresados del Colegio, de ambos sexos.
b) Las representaciones estarán identificadas por el AÑO DE PROMOCION.
c) De acuerdo a la antigüedad de las Promociones, éstas podrán en el número necesario de ellas a fin de poder participar en el mayor número de Pruebas.

DE LAS PRUEBAS:

Las pruebas a competirse serán las siguientes:
a) En la disciplina de Atletismo:
1. Carreras.
2. Saltos: largo y alto.
3. Lanzamientos: disco y bala.

b) En la disciplina de los deportes:
1. Básquetbol.
2. Voleibol.
3. Fútbol.
4. Fulbito.
5. Beisbol.

Nota.- Excepto en la prueba de Fútbol, las demás pruebas son para participantes de ambos sexos.

DE LA INAUGURACION:

1. Se realizará la inauguración de acuerdo a programa especial, el día sábado 24, a Hrs. 9.00 a.m., con el encendido de la pira, a cargo de un egresado.

DE LA CLAUSURA:

1. Entrega de premios a los ganadores.
2. Entrega de premios a los mejores deportistas.
3. Apagado de la pira al finalizar los Primeros Juegos Deportivos.

DE LAS INSCRIPCIONES:

1. Se recibirán las Inscripciones en el local del Gimnasio del Colegio de Hrs. 15.0 A 18.0 a cargo de los señores: Prof. Ernesto Mendizabal y Prof. José Achá.
2. Al inscribirse deberán detallar sus colores y nominar dos delegados que representará a su Promoción en las reuniones.

EX-ALUMNO, TE ESPERAMOS A TI Y TU FAMILIA PARA REALIZAR LA RECORDACION DE UN ANIVERSARIO MAS DE LA FUNDACION DE NUESTRO COLEGIO.

La Paz, agosto, 1974.

CONVOCATORIA

MINISTERIO DE EDUCACION Y CULTURA

I S E

La Direccion General de Educación, la Dirección Nacional de Educación Normal y el Instituto Superior de Educación, y la Asociación de Profesores de Ciencias Biológicas y Química de La Paz, convocan a sus Asociados, bajo el lema:

"PARA UNA ENSEÑANZA MEJOR"

A la FERIA DE CIENCIAS, que tendrá lugar (en la casa Social del Maestro) los días 13 y 14 de septiembre.

La Feria de Ciencias tiene como fin, presentar el material que profesores y alumnos hayan elaborado en base al MANUAL DE QUIMICA EXPERIMENTAL de los profesores Hans Schmidt y Ricardo Sánchez G., en base a material casero.
No se admitirá otra clase de material. Durante la Feria de Ciencias, profesores y alumnos enseñarán cómo se fabrica el material y cómo se hacen las experiencias.

Los miembros de la Asociación podrán presentar al Colegio y Alumnos de su establecimiento. Los demás Socios podrán colaborar a los Profesores que presenten a su Colegio.

Para poder participar, deberán inscribirse en el Colegio San Calixto, durante la reunión de la Asociación, que tienen lugar todos los sábados.

A los colegios asistentes se les otorgará un diploma lo mismo que a los Profesores, con validéz para el puntaje del escalafón.

La Paz, 16 de agosto de 1974

F. Javier Cerda S.J. Presidente de la A.P.C.B.y Q. — Lic. Jorge E. Salinas y Salinas Director del I.S.E.

Prof. Humberto Camacho Iraola Director Nacional de Ed. Normal — Prof. Julio Loayza Director General de Educación.

MINISTERIO DE EDUCACION Y CULTURA
INSTITUTO SUPERIOR DE EDUCACION I.S.E.

LA PAZ BOLIVIA.

DEPARTAMENTO DE FISCALIZACION.

BANCO CENTRAL DE BOLIVIA

Notificación a: NELLY G. DE RAMALLO.

EDICTO

El Señor Juez de Mínima Cuantía Samuel Aguirre G., de la Capital, etc.

HACE SABER: Por el presente edicto, notifica, cita, llama y emplaza a Nelly G. de Ramallo, para que por sí o mediante apoderado, asuma defensa en el juicio que le sigue el Departamento de Fiscalización del Banco Central de Bolivia, por "La Nacional" Compañía de Seguros S.A., y se le transcribe a continuación los recaudos necesarios previniéndole las conminatorias de ley.--- MEMORIAL DE FOJAS TRES:--- Señor Juez Parroquial:--- Acción ejecutiva.--- Departamento de Fiscalización del Banco Central de Bolivia, ante su autoridad con el mayor respeto, dice:--- La Compañía de Seguros S.A., "Nacional" poseedora de la letra de cambio que se adjunta, se encuentra en proceso de liquidación, motivo por el qué, el Departamento de Fiscalización ha asumido las funciones de la Ex-Superintendencia de Bancos, por mandato del Decreto Ley, de 28 de octubre de 1970, y como dependiente del Banco Central de Bolivia, tiene a bien, apersonarse a iniciar acción ejecutiva contra la deudora de plazo vencido Nelly G. de Ramallo cobrándole la suma de Dieciseis 31/100 Dólares Americanos, o su equivalente en moneda nacional, valor de la letra de cambio debidamente protestada, más intereses legales y costas del juicio.--- Estando llenados los requisitos exigidos por los Arts. 437 y 438 del Procedimiento Civil, sírvase dictar el auto de solvendo del caso, disponiendo que la deudora pague dentro de tercero día lo adeudado, bajo apercibimiento de costas.--- Se Gire el mandamiento de embargo contra los bienes propios de la obligada.--- Otrosí 1°.- Se oficie a los Bancos de la ciudad para que retengan todos los depósitos y valores que tuviera la deudora, hasta nuevo aviso de su autoridad.--- Otrosí 2°.--- Dom. Av. Mariscal Santa Cruz 1365 2do. piso.--- Fdo: J. Peñaranda.--- abogado.--- dos firmas por el Departamento de Fiscalización del Banco Central de Bolivia.--- AUTO QUE LE SIGUE.--- á 17 de octubre de 1972.--- Vistos: La letra de cambio de fs. 1, debidamente protestada, la exigibilidad y liquidez, la personería de las partes, y la protesta que se hace de abonar justos y legítimos pagos, notifíquese a Nelly G. de Ramallo para que en el término de tercer día, dé y pague al Departamento de Fiscalización del Banco Central de Bolivia, la suma de $US. 16,31 Dólares Americanos, más intereses legales, gastos de protesto y costas del juicio. Sin perjuicio líbrese el mandamiento de embargo de los bienes propios de la deudora de conformidad a los Arts. 437 y 438 del Procedimiento Civil.--- Al otrosí 1°.--- Ofíciese a los Bancos de la localidad para los fines solicitados. Al otrosí 2°.---- Por señalado.--- Firmado: Ernesto Aparicio V.- Juez Parroquial.--- MEMORIAL DE FOJAS SEIS: Señor Juez de Mínima Cuantía.--- Apersonamiento.- Otrosíes:--- Germán Leyva C.; por el Departamento de Fiscalización del Banco Central de Bolivia, en el juicio ejecutivo seguido contra Nelly G. de Ramallo, ante su autoridad con el debido respeto, digo:--- En mérito al poder bastante que acompaño tengo a bien de apersonarme ante su autoridad en representación de la Institución otorgante, y pido se me tenga como a tal, y se me hagan conocer posteriores actuados.--- Otrosí 1°.- Por la representación que cursa a fs. 3 vlta., se evidencia que la ejecutada Nelly G. de Ramallo, no ha podido ser habida para su notificación personal, en consecuencia solicito a Ud., que dicha citación se la practique mediante edictos a publicarse en la prensa local de conformidad al Art. 141 del Procedimiento Civil.--- Otrosí 2°.- Dom. Av. Mariscal Santa Cruz 1365 2do. piso.--- Justicia, etc.-- La Paz, 4 de junio de 1974.- -- Firmado L. Ichazo A.,--- abogado.--- Fdo:- G. Leyva C.--- apoderado.--- DECRETO QUE LE SIGUE:--- á 5 de junio de 1974.--- En mérito al poder bastante que se acompaña, téngase por apersonado al presentante y entiéndanse posteriores actuados con él.--- Al otrosí 1°.--- Constando en obrados a fs. 3 vlta., que la ejecutada Nelly G. de Ramallo, no ha podido ser habida, notifíquese mediante edictos publicados en la prensa local de conformidad al Art. 141 del Procedimiento Civil.--- Al otrosí 2°.--- Por señalado.--- Firmado: Samuel Aguirre G.--- Juez de Mínima Cuantía N°. 13.--- ES LIBRADO EN LA CIUDAD DE LA PAZ, a los dieciseis días del mes de agosto de mil novecientos setenta y cuatro años.---.

Samuel Aguirre Gallér.- Juez de Mínima Cuantía N°. 13.- Zona Alto Lima.

LOS PADRES, HERMANOS Y DEMAS FAMILIARES DE LOS QUE EN VIDA FUERON "scouters".

Cap. N1. S.N.B. LUIS FERNANDO ENCINAS VACA

Cap. Distrl. S.N.B. (C.S.) JAIME GONZALO MONROY DELGADILLO

Cap. Distrl. S.N.B. JOHNNY WILDER VARGAS BALLESTER

(Q.D.D.G.)

Invitan a los SCOUTS de Bolivia, amigos y demás personas piadosas, se dignen concurrir a la misa que recordando los seis meses del trágico y sensible fallecimiento en cumplimiento del deber, se mandará oficiar el día de mañana Jueves 22 de los corrientes a Hrs. 18.30 (6 y 15 p.m. en la Iglesia de MARIA AUXILIADORA (El Prado).
Agradecen su concurrencia a este acto de piedad cristiana.

La Paz, agosto de 1974

FUERZA REVOLUCIONARIA BARRIENTISTA

INVITA A SU MILITANCIA, A LOS NACIONALISTAS Y REVOLUCIONARIOS, AL PUEBLO DIGNO DE LA PAZ A LA GRAN CONCENTRACION QUE SE LLEVARA A CABO EL DIA DE HOY A PARTIR DE HORAS 16:00 EN LA PLAZA MURILLO RECORDANDO EL TERCER ANIVERSARIO DE LA REVOLUCION NACIONALISTA INICIADA EN 1971.

EN ESTA HORA DE LAS GRANDES DEFINICIONES TODOS LOS BOLIVIANOS DEBEN INCORPORARSE ACTIVAMENTE A LAS FUERZAS NACIONALISTAS Y DEMOCRATICAS QUE CONSTITUYEN LA ALTERNATIVA MAS CLARA PARA EL DESARROLLO CONTRA LOS EXTREMISTAS DE IZQUIERDA Y DERECHA Y CONTRA LA POBREZA Y LA DEPENDENCIA.

La Paz, agosto de 1974

DANIEL EL TRAVIESO

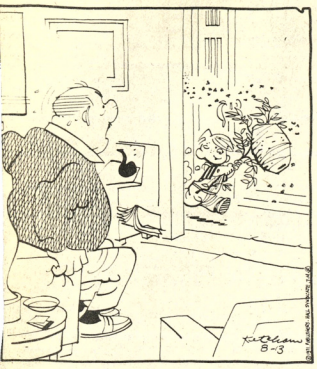

– Mire, señor Regúlez...! Encontré una fábrica de miel entre sus matas!

DIVULGUELO

JUSTO Y FRANCO

MARIA DE ORO

APARTAMENTO "G"

JEFF-COBB

MARK TRAILL

EGOISTO

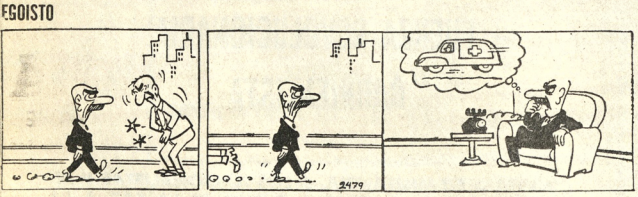

PICA PIEDRA

SPORTITO

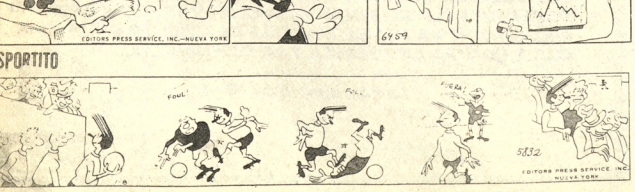

AVISOS ECONOMICOS

Revistas Libros

LE INTERESA ESTA OFERTA:
- EL ACERO EN LA CONSTRUCCION.- Manual para el Proyecto, Cálculo y Ejecución de Construcciones de Acero.
- CLAUSER.- Diccionario de Materiales y Procesos en Ingeniería.
- COMES.- Recopilación de Construcciones en Madera.
- DAUSSY.- Guía Práctica en la Construcción Metálica.
- GRAWICH.- La Humedad en la Construcción, sus causas y remedios.
- MARTIN.- Aplicaciones de las Técnicas PERT- CPM a la Construcción.
- GISBERT Y CIA. S.A. Librería - Papelería - Editorial

Casilla 195
La Paz

Departamentos Habitaciones

..MATRIMONIO SOLO precisa departamento completo, llamar a teléfono 41366 o 42703 horas de oficina. (R)

HABITACION Necesi2 una habitación en alquiler Preferible en zona central. Ref. Evaristo Valle N° 158. Preguntar por Sra. Angélica (R).

NECESITO Departamento Independiente amoblado en alquiler teléfono 21929- La Paz (19-21/50358)

EN CASA FAMILIA Ofrezco dormitorios confortables llenos de sol, pensión, ropa lavada, a jóvenes señoritas y matrimonios. Teléfono 28079. (17-22/50285).

CARVAJAL Yanacocha 448, departamento calle Palacios alquiler 2.000. Tres departamentos calle Calderón, Chijini, anticrético. (20-21)

DEPARTAMENTO GRANDE Ofrezco $b. 2.400.oo Ref. Teléfono 21584 o calle Castro N° 1581 Buscar Sr. Escóbar. Preferible en horas de la noche (R).

EN TARIJA Necesito departamento independiente, amoblado, en alquiler Tel. 21929 - La Paz.

CARVAJAL, Yanacocha 448, dos habitaciones, cocina, Quintanilla Zuazo, 30.000. Tres habitaciones calle Bueno, contrato mixto.(20-21)

NECESITO Departamento pequeño. Pago hasta $b. 800.oo. Ref. Teléfono 63896. (R).

CABALLERO, auténtico, busca pieza independiente. Favor llamar al 41222 (R)

NECESITO Departamento dos dormitorios teléfono 83389 (R)

ALQUILO Amplio departamento tres dormitorios, garage, Spocacchi verlo tardes. Victor Sanjines 2883. (18-20/50351)

NECESITO Pequeño departamento preferible en San Miguel Teléfono 27756 (R)

Propiedades Terrenos

..LUBRAVE Pérez Velasco 775 Venta casas.- Zona Said $b. 130.000, Avenida Quintanilla Zuazo: $b. 120.000. C. Asunción: Zona Villa Victoria $b. 250.000. (21-22/50391)

..LUBRAVE Pérez Velasco 775 Venta terrenos. 5.000 mts. Cota Cota, Munaypata con 3 habitaciones $b. 80.000, Vino Tinto, calle Coroico, final Sucre, Alto Obrajes. (21-22/50391)

Restaurant Bares

PENSION FAMILIAR Restaurant "IL.IMANI" recibe pensionistas. Atención de desayuno, almuerzo, cena y platos a la carta. Atendido por su propietaria. (R).

HOTEL ATLANTIC, avenida Armentia 521 teléfono 23342 habitaciones individuales $bs. 20.00 delegación convencional.(2-2Sep/49973)

Profesores Academias

ALEMAN Se da clases a domicilio teléfono 29616 (todo nivel). (17-20/50294).

Empleados

SE NECESITA un modisto y modista. Avenida Camacho 1545 lado asistencia (19-21/T)

COCINERA, cama adentro para IRPAVI precisamos, teléfono 82848 (R)

SE NECESITA, soldador técnico en aluminio-antimonio-bronce-cobre-fierro fundido-fierro dulce, buen sueldo, Taller de Tornería calle Viacha No. 350.(20-21/50384)

COCINERO (A) Se necesita para Peña Inca Huasi, buen sueldo. Av. Montes 500.

NECESITO EMPLEADA Doméstica con certificado, cama adentro Heriberto Gutierrez No. 2412 tercer piso esquina Bellisario Salinas (19-21/50356)

SE NECESITA, overloquista y remalladora, Reyes Cardona 731. El Tejar.(20-22/50365)

..COCINERA Y SIRVIENTA se necesita con certificados. Ref. Av. Busch N° 1323. (21-23/50397)

Orquestas

ÖRQUESTA, electrónica "CARAVELL" teléfono 64206 (16-20/50282)

ORQUESTA, para sus fiestas. Teléfono 53220(14-26/50148)

ORQUESTA "L.M". Garantía y Calidad. Teléfono 21141. (19-23/50362)

..ORQUESTA electrónica "CARAVELL" teléfono 64206 (21-27/50393)

..LOS "PEQUENINOS" orquesta electrónica teléfono 50556-65343 (21-31/50396)

préstamos Dinero

..LUBRAVE Pérez Velasco 775 Hacemos préstamos sobre joyas, también necesitamos capitalistas. (21-22/50391)

CARVAJAL, Yanacocha 448, DINERO desde 5.000 hasta 100.000, Dólares 500 hasta 10.000 Prendarios, joyas desde 1.000 adelante. (20-21)

Tocadiscos TV-Radios

APARATO CUADRAFONICO 4 en 1 de 4 parlantes Tel. 21584 o calle Castro 1581 Sr. Escóbar. (r).

VENDO aparato Stereo, 4 ea 1200 Watts Marca Silvania, parlantes con suspensión de aire. Ref. Tel. 41944 (r).

Técnicos

..REPARAMOS radios, televisores a DOMICILIO con garantía teléfono 62529 (21-23/T)

PASCUAL, pintor de interiores y exteriores llamar al teléfono 62307 (2-2SepT)

TELEVISORES, reparamos televisores toda marca a domicilio, no recogemos, servicio garantizado. Llamar 53799. (28-28/VIII/T)

ELECTRICISTA, instalaciones, reparaciones, teléfono 41585. (20-26/50369)

PLOMERO Se hacen Instalaciones y Reparaciones teléfono 54306 (19-21/50361)

CEPILLAMOS, pisos a máquina, teléfono 62267.(26-25/50378)

TECNICO EXTRANJERO, repara televisores a domicilio, teléfono 29576 (20-23/T)

..PLOMERIA instalaciones reparaciones, teléfono 61766. (21-22/50388)

REPARO TELEVISORES, técnico extranjero a domicilio, amplia garantía, teléfono 22694. (20-28/50373)

Propiedades Terrenos

COMPRO TERRENO, en Irpavi, preferentemente primeras calles zona del cerro. Ref. teléfono 82848.

Casas

..LUBRAVE Pérez Velasco 775 Anticrético, final Nicolás Acosta, casa junta con opción a venta. (21-22/50391)

..LUBRAVE Pérez Velasco 775 Necesitamos venta casas, terrenos, anticréticos, alquileres. (21-22/50391)

..SE NECESITA CASA en anticrético en Santa Cruz. Por favor llamar: 42543. (21-5/50390)

..COMPRO casa con 3 o 4 dormitorios y demás dependencias. Pago hasta US$ 25.000. Llamar al teléfono 63838. (21-23/50387)

CARVAJAL, Yanacocha 448, vende casa Achachicala, 900 mts. magnífica ubicación. (20-21)

VENDO CASA Alto Sopocachi Méndez Pelayo N°. 7 final (Lado estanque agua) Piezas amplias, completamente nueva. Referencias misma casa o calle Alberto Ostria parada trufi N°. 5 callejón Sr. Antezana. (R).

CARVAJAL, Yanacocha 448 Tel. 54862, vende casa Villa Salomé, apropiado para quinta, amplio salón, dependencias. (20-21)

- OCASION, vendo casa en la calle Bolivar 1173, dos departamentos completos, sobre superficie de más de 400 metros. Precio base 250.000 pesos. Ref. Telf. 51053 (R)

VENDO CASA, amplia de 3 departamentos, calle Reseguin 2182 final Fernando Guachalla, Sopocachi, teléfono 61531. (20-23/50381)

ALQUILO CASA, especial para diplomáticos en Irpavi, 5 dormitorios, garaje, jardín, dependencias, teléfono 55806. (15-30/50258)

EN VILLA FATIMA, vendo casa desocupada. Ref. Calle 13 1753, Barrio Petrolero.(20-21/50371)

PAGO $b. 3.000.- por casa junta o departamento completamente independiente en Sopocachi bajo, llamar al teléfono 40159.(20-22/50380)

CARVAJAL, Yanacocha 448 Tel. 54862, casa junta calle Fernando Guachalla alquiler. (20-21)

ALQUILO CASA, para diplomáticos en Irpavi, 5 dormitorios, garaje, dependencias, teléfono 55806.(9-24/49989)

Vehiculos

..VENDO AUTOMOVIL FORD modelo 58 con motor 64, 4 puertas. Ref: Calle Mercado 975, teléfono 57577. (21-23/T)

..AUTOMOVIL vendo auto placa alquiler Chevrolet 1949. Ref: Rigoberto Paredes 1456, teléfono 22097. (21-23/0R.)

TRANSPORTES "ROSS", embalaje y mudanzas, alquiler de vehículos, teléfono 57542. San Salvador 1214 esquina Jorge Saénz.(9-9/IX/T.)

COMPRO, camión Toyota Ref. 23269. (20-27/T)

VOLQUETA, vendo volqueta marca Toyota, Ref. llamar al teléfono 82304. (R)

VENDO CAMION NISSAN. Ref. Oruro Edif. Cámara de Comercio 3° piso Of. 1. Ref. La Paz Tel. 28588.

VENDO Camión Nissan. Referencias Oruro Edif. Cámara de Comercio 3° Piso Of. 1 La Paz teléfono 28588 (19-21/50357)

Máquinas

COMPRO Máquinas de coser, escribir, radiola, refrigeradores, acordeones, bicicletas y joyas. Tel. 50572. (R).

COMPRO Toda clase de muebles piano, radiola, radios, máquina coser, escribir, refrigerador, lavadoras, cocina alfombras artículos de casa. Teléfono 22730 (R)

Tiendas Kioscos

..SE VENDE una tienda de abarrotes. Ref: Villamil de Rada N° 709, teléfono 51771. (21-24/50392)

CARVAJAL, Yanacocha 448, tienda calle Calderón, Chijini, anticrético. Tienda calle Boquerón, anticrético. (20-21)

TIENDA, ofrezco anticrético. Batallón Victoria 801 esquina Armentia.(20-24/50366)

CARVAJAL, Yanacocha 448, tienda Nicolás Acosta, San Pedro, anticrético 8.000.(20-21)

Teléfonos

EN VENTA, teléfono comercial. Ref. al teléfono 51137. (20-22/50370)

..LUBRAVE Pérez Velasco 775 Venta teléfono comercial. (21-22/50391)

CARVAJAL, Yanacocha 448, teléfonos particular comercial, alquiler, trasferencia, instalados diferentes zonas. (20-21)

ofertas especiales

VENDO FIERRO, para construcciones, diferentes diámetros Larecaja 218, teléfono 64543. (R)

..ESTAÑO RELAVES doy venta o alquiler, teléfono 54179. Gral. B. Loza 273. (21-23/50389)

ECONOMISTAS Auditores, abogados, administradores de empresas, estadísticas, contadores generales e investigadores privados se ofrecen. Reserva y seriedad. Visite PROGEEC Ltda. Galerías Luz. 3er. piso Of. 19 (R).

VENDO, por pocos días Autoclave, Pupinel inductorermia, tubos oxigeno, manómetros, mesa, examen catres ortopédicos. Montevideo 176. (20-23/8472)

PIZARRA Para pisos, fachadas, zócalos, caminos de jardines, estufas. Hay todo color, espesor. Extraordinarios colores decorativos. Final prolongación Victor Sanjinés Sopocachi, teléfono 43131. (17-21/50287).

$b. 130.000 Ofrezco por anticrético preferible San Pedro. Referencias teléfono 57614 (R).

CAMIRI

CHALET EN VENTA Con jardines y árboles frutales en la ciudad de Camiri apta para oficinas o sede social. Referencias teléfono 22748 de horas 12 y 30 a 13 y 30 y de 19 adelante. Casilla 5281 La Paz.

Varios

- Se ofrece buena gratificación a la persona que dé datos sobre un perro tipo Lassie de nombre "Rayo" Ref. Tel. 41529 - 57128 Casa Chacón (T.)

..LIQUIDO un ropero de tres cuerpos, flamante y varios muebles sueltos, calle Landaeta 534, pasaje. (21-22/T)

..CLASES A DOMICILIO de Matemáticas, Física, Química, todo nivel, teléfono 62377. (21-24/50360)

VENDO CEMENTO, de 50 Kls. $b. 44.00 (bolsa) Canónigo Ayllón No. 713 (20-21/50385)

..EXTRAVIO Habiéndose extraviado la libreta de ahorro N° 3136 del Banco Hipotecario Nacional queda anulada. (21/50394)

ANTIGUEDADES, compro cualquier clase o estado, también cuadros, teléfono 63763, sólo mañanas.(20-22/50375)

WINCHESTER ANTIGUA, compro, también trabucos colt antiguas, teléfono 83439. (20-22/50375)

PRECIO COLECCIONISTA, compro, muebles tallados, platería, objetos de bronce, cobre, otros, teléfono 63763 sólo mañanas. (20-22/50375)

VENDO ROPA De mujer y artículos del hogar. No hay muebles. Referencias Calacoto calle 16 N° 8014 sábado a miércoles de 10 a 1 exclusivamente. (17-20/50292).

CUADROS COLONIALES, se compra objetos antiguos en general, teléfono 28417. (20-22/50372)

SOLES, vendo teléfono 43376. (20-22/50377)

VENDO, Motores usados Plymonwth Chevrolet, Barras Torsión, Arranques, Alternadores, Diferenciales, Cajas de Camión, Direcciones a precios de ocasión. Zoilo Flores 1284(14-20/50145)

PUERTAS TALLADAS, antiguas compro, otras tallas, teléfono 83439.(20-22/50375)

SANTA CRUZ

SANTA CRUZ Vende chalet a todo lujo, en zona residencial, cinco dormitorios cuatro baños, dependencias empleadas, etc. Referencias teléfono 6101 Cochabamba 4504 Santa Cruz. (18-21/8470)

EN SANTA CRUZ Vendo 500 hectáreas en zona Algodonera (Pailon) Referencias casilla 437. (13-20/2680)

COCHABAMBA

URGENTE, véndese terreno 820 m2. en Urbanización La Chimba- Cochabamba. Referencias Dr. Nuñez teléfono 23979 (R)

RESIDENCIAL MADRID Ofrece habitaciones confortables, a precios módicos en zona comercial de la Avenida Aroma. Dirección Calle Junín 6723 (al lado de la Fl Continental). R.

VENTA O ANTICRESIS Edificio moderno en Cochabamba tres plantas, cuatro departamentos amplios dependencias y terraza, dos grandes almacenes, depósitos, dependencias, agua propia. Ubicación Oquendo esquina Calama recién estrenada, oferta teléfono 3331, 576 Correspondencia Bufe Gordillo, Sucre 3568 altos COCHABAMBA (13-22/848

FEDERACION DEPARTAMENTAL DE GREMIALES DE COMERCIANTES MINORISTAS EN ALIMENTACION

CITACION

..El Directorio de la Federación Departamental de Comerciantes Minoristas en ALIMENTACION, cita a todas sus organizaciones afiliadas a esta matriz como ser: Sindicatos, Asociaciones y Ferias Francas, a la gran concentración del día miércoles 21 del presente a horas 14 p.m. en la Av. Montes esquina Plaza Pérez Velasco, en conmemoración al tercer Aniversario de la Revolución Nacionalista.

Se insinúa hacerse presente con sus respectivos Estandartes y carteles.

La Paz, agosto de 1974

p. La Fed. Deptal. de Comerciantes Minoristas en ALIMENTACION.

Camilo Morales, Strio. General; Víctor Suxo, Strio. de Relaciones
Feliciano Onofre, Strio. de Organización; Walter Encinas, Strio. de Prensa Propaganda
María Bustillos, Stria. Prensa Propaganda; Pablo Sánchez, Strio. de Conflictos.

BUENA GRATIFICACION

A la persona que devuelva sólo los pasaportes de un maletín extraviado entre las calles Pichincha e Indaburo los últimos días del mes pasado.

Los documentos son de valor sólo para el interesado. No se harán preguntas. Tel. 54474 - 83637.

BANCO MINERO DE BOLIVIA.

AVISO DE REMATE

Por auto dictado en la fecha, en el juicio coactivo seguido por el Banco Minero de Bolivia contra Hugo Pizarro Arauz, Peregrina Parada de Pizarro y Jorge Bacigalupo César, por cobro de $b. 31.817.85, ha señalado el día 30 de septiembre del año en curso a horas 15 y 30 y siguientes para el remate del inmueble de propiedad de Peregrina P. de Pizarro, consistente en una casa situada en la calle Genaro Gamarra Nº 1868, zona de Miraflores de esta ciudad, sobre la base de su valor catastral de CIENTO CINCUENTA Y CINCO MIL CIENTO CINCUENTICUATRO 00/100 PESOS BOLIVIANOS ($b. 155.154.00).

Informaciones y mayores detalles pueden solicitarse en la ciudad de La Paz, en la Asesoria Legal del Banco Minero de Bolivia. Los interesados en el remate pueden concurrir el día y hora señalados al hall de la Contraloría General de la República, para hacer postura, previo el depósito de ley.

La Paz, 15 de agosto de 1974. Lic. ROLANDO KEMPFF MERCADO.- Sub-Contralor General de la República. LPB/bej.

CHEQUE EXTRAVIADO

Se comunica a las casas de cambios, a los Bancos, que fué extraviado el cheque Nº 20107 emitido en fecha 16 de Agosto de 1974 por el Banco Nacional de Bolivia por $US 11.300 .- dólares; quedando anulado y sin ningun valor alguno por haberse extendido el duplicado correspondiente.

LA CAJA COMPLEMENTARIA DE SEGURIDAD SOCIAL DEL MAGISTERIO FISCAL

AL CUMPLIR EL TERCER ANIVERSARIO DEL GOBIERNO NACIONALISTA DEL PAIS, PRESENTA SU SALUDO AL GENERAL HUGO BANZER SUAREZ, PIONERO DE LOS FONDOS COMPLEMENTARIOS EN BOLIVIA Y DINAMICO IMPULSOR DE LA SEGURIDAD SOCIAL EN BENEFICIO DE LOS SECTORES LABORALES DE LA NACION.

RELACIONES PUBLICAS

¡EL MAS TREMENDO RELATO DE PRISION QUE HA SIDO FILMADO EN LA HISTORIA DEL CINE!

CORRUPCION EN LA CARCEL

TECHNICOLOR

ES OTRO IMPACTO DE ·INCOFISA· Ltda.

PROXIMO SENSACIONAL ESTRENO CINE SCALA

TEATRO MUNICIPAL

Compañía Cervantes "Las mariposas son libres", tanda y noche palco 77, platea 11, anfiteatro 7, galería 5.00.

MONJE CAMPERO Tel. 23333

Matinée, tanda y noche LA VUELTA DE MARTIN FIERRO, matinée 9.00- 5.50, tanda y noche 11.00- 6.00.

16 DE JULIO Tel. 22191

Matinée y noche JESUCRISTO SUPERSTAR, además noticiero ESPEJO DE ALEMANIA, tanda Cine Club Luminaria EL ESTRANGULADOR DE BOSTON, matinée 7.00 -9.00, tanda y noche 9.00- 11.00.

6 DE AGOSTO Tel. 23829

Matinée, tanda y noche ULTIMO DIA- LATIGO. Actualidades Mundiales No. 30; matinéee platea 7.00, mezzanine 9.00, tanda y noche platea 9.00, mezzanine 11.00.

TESLA Tel. 53803

Matinée, tanda y noche estreno en technicolor UNA CUESTION DE HONOR (Prohibida menores de 18 años), matinée 9.00- 7.00, tanda y noche 11.00- 9.00.

PRINCESA Tel. 51821

HORARIO ESPECIAL: Matinée hrs. 3.15, tanda hrs. 18.45, noche 21.45 EL PADRINO (Prohibida menores de 17 años), matinée, tanda y noche 6.00- 5.00- 4.00.

SCALA Tel. 23535

Matinee, tanda y noche UN POCO DE SOL EN EL AGUA FRIA. Prohibida para menores de 18 años. Noticioso EL MUNDO AL INSTANTE, matinée 7.00- y 9.00, tanda y noche 9.00 y 11.00.

LA PAZ Tel. 53842

Matinée, tanda y noche TODOS BUSCAN AMOR. Prohibida para menores de 21 años- ingreso con carnet de identidad. Noticioso EL MUNDO AL INSTANTE, matinée 7.00 y 9.00, tanda y noche 9.00 y 11.0..

UNIVERSO Tel. 42660

Matinée, tanda y noche MISION SUPER SECRETA- ULTIMO DIA- matinée mezzanine 9.00, platea 7.00, tanda y noche mezzanine 11.00, platea 9.00.

BOLIVAR Tel. 25051

Matinée UNA CIUDAD LLAMADA BASTARDA, tanda y noche TRES EN EL DESVAN. Censura para mayores de 21 años.

PARIS Tel. 29701

Matinée, tanda y noche SABATA VIENE A MATAR (ULTIMO DIA), matinée, tanda y noche platea 6.00

MEXICO Tel. 26867

Matinée doble YO SOY CHUCHO EL ROTO y EL METICHE, tanda doble LOS AMORES DE CHUCHO EL ROTO y EL METICHE, noche doble EL INOLVIDABLE CHUCHO EL ROTO y EL METICHE, matinée 5.00 - 4.00, tanda y noche 5.50- 4.50.

HOY EN CINES TV

PROGRAMACION DEL DIA MIERCOLES 21 DE AGOSTO DE 1974

18.45 King Kong
19.10 La Hechizada
19.45 Un extraño en nuestras vidas
20.15 Deportivo 7
20.33 Telenoticioso boliviano "Tercer aniversario de la revolución nacionalista"
22.08 El comisario
23.10 Sombras tenebrosas
23.30 Cierre emisión

NUESTROS SEGUROS DE VIDA

UNION INSURANCE COMPANY S.A.

COMPAÑIA DE SEGUROS UNION S.A

AMORTIZACION ANTICIPADA DE CAPITAL POR SORTEO

Participa a sus asegurados el resultado del sorteo mensual realizado en fecha 20 de agosto de 1974, ante Delegado de la División de Fiscalización del Banco Central, Sr. Edgar Montoya, y en presencia del Notario de Fe Pública de Primera Clase Sr. Horacio Osinaga.

En el mismo salieron favorecidos los siguientes símbolos:

SERIE "A"	$us. 1.000.-	E - C - J
SERIE "B"	$us. 500.-	B - H - F
SERIE "C"	$us. 300.-	D - G - H
SERIE "D"	$us. 200.-	J - G - H

El sorteo fue efectuado en las oficinas de la Compañía Landaeta 221 esq. Plaza Franz Tamayo, primer piso.

SILVANA

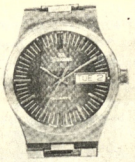

Calidad y fama mundial en relojes

Representantes para Trinidad:

Alcides Alpire Durán
Casa Hossen
Distribuidores para Bolivia:
HORACIO PEISER

ME ENAMORE SIN DARME CUENTA, matinée 5.00, tanda y noche 5.50.

CENTER Tel. 22026

Matinée EL NANO Y SANTO Vs. LOS CAZADORES DE CABEZAS, tanda y noche doble YA SE QUIEN ERES Y NARDA O EL VERANO M. 4.10 y 3.60- T. y N. 5.20 y 4.10.

EBRO Tel. 42939

Matinée, tanda y noche dobles DRACULA EL VAMPIRO NEGRO y EL VIAJE FANTASTICO DE SIMBAD, matinée 5.00- 4.00, tanda y noche 5.50- 4.50.

ESMERALDA Tel. 52454

Matinée, tanda y noche SANTO CONTRA EL ESCUADRON DE LA MUERTE, MANDAMIENTOS PARA UN GANSTER T.P., matinee 5.00, tanda y noche 5.50.

NOBEL Tel. 57387

Matinée, tanda y noche SUPER ESTRENO- MACISTE GLADIADOR DE ESPARTA, matinée, tanda y noche 6.00.

VARIEDADES Tel. 24077

Matinée DRACULA 72 y MISION AL INFIERNO, tanda DRACULA 72 y LA CACERIA HUMANA, noche MISION AL INFIERNO y LA CACERIA HUMANA, matinée 5.00 y 3.50, tanda y noche 5.50 y 4.00.

MINI COLECCION UN SIGLO Y MEDI

Apareció:

De venta en todas las librerías del país.

EDITORIAL Y DISTRIBUIDORA LOS AMIGOS DEL LIBRO

La Paz: Mercado 1307 - Cochabamba: Casilla 450

¿Qué pueden sentir dos hijas adolescentes hacia una Madre EXTRAVAGANTE??

EL COMPLEJO DE UNA MADRE

PRONTO! DIVERTIDISIMO ESTRENO CINE 16 DE JULIO

Lando Buzzanca

¡ACUSADO y CONDENADO COMO SEDUCTOR DE ESPOSAS, HUYE y SE CONVIERTE EN UNA "SEDUCTORA PROFESORA DE LENGUAS"...!

TECHNICOLOR

LA CALANDRIA

Bárbara BOUCHET · Salvo RANDONE

MAYORES DE 18 AÑOS

MAÑANA GRAN ESTRENO CINE PARIS

¡LA OBRA CUMBRE DE SHAKESPEARE LLEVADA A LA PANTALLA CON TODA SU GRANDEZA, POR EL CINE SOVIETICO...!

Con
INNOKENTI SMOKTUNOVSK
ANASTASIA VERTINSKAIA

HAMLET

MAÑANA Cine 6 de AGOSTO

EXCELENTE OPORTUNIDAD PARA TRANSPORTE DE CARGA ¡ATENCION! INDUSTRIALES, ALGODONEROS, ETC..

Importante compañía industrial dispone de espacio para 1000 toneladas de carga marítima de los Estados Unidos para Bolivia y espacio para 2000 toneladas de carga de Bolivia a Estados Unidos con un flete muy conveniente, sea de puertos chilenos o peruanos. ASIMISMO, disponemos de espacio para 500 toneladas de carga Aérea de Bolivia a los Estados Unidos con capacidad de transporte de 40 toneladas en cada viaje en aviones DC-8, igualmente con flete aéreo muy conveniente.

Los interesados pueden recabar mayor información escribiendo a casilla de correo 2844, La Paz.

BOLIVIA HACIA EL DESARROLLO

EL GOBIERNO NACIONALISTA DEL GENERAL HUGO BANZER SUAREZ,

..INICIO EL DESARROLLO INTEGRAL DE LA PATRIA NADA FUE PRETERIDO. NINGUNA REGION FUE OLVIDADA. CON LA MISMA PREOCUPACION Y ENTUSIASMO CON QUE SE PLANIFICO UNA POSTA SANITARIA PERDIDA EN LA INMENSIDAD DE LOS ANDES O EN LOS LLANOS DE BOLIVIA, AGRESIVAMENTE EJECUTO OBRAS DE DESARROLLO.

EVIDENCIAS:

Tendido de rieles del FF.CC. Santa Cruz-Mamoré.

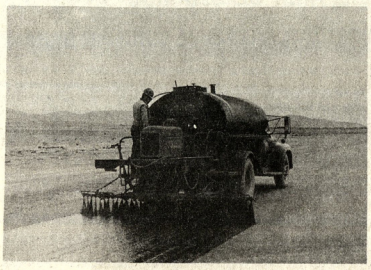

Trabajo de imprimación de camino asfaltado.

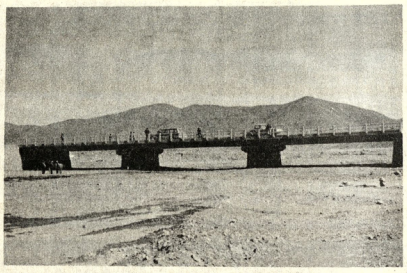

Puente Poopó-Oruro.

Están en ejecución, se han adjudicado o licitado, obras de ampliación de los tramos camineros Santa Cruz-Guabirá; Cochabamba-Quillacollo; Tolata-Cliza; Río Seco-Huarina, todos asfaltados.

El ferrocarril Santa Cruz-Mamoré-Trinidad, vinculará el Beni con el resto del país, habiéndose construído hasta ahora 211 kilómetros de vía férrea.

El plan 3.000 vertebrará el territorio nacional haciendo realidad objetiva la incorporación de zonas alejadas a nuestra soberanía.

Desarrollo urbano de la ciudad de La Paz

Desde agosto de 1973 a la fecha, Y.P.F.B., ha tributado 442 millones de pesos bolivianos por regalías departamentales y 732 millones de pesos bolivianos por impuestos del 19 por ciento al Tesoro Nacional.

En ese mismo lapso, la producción de gas se elevó a 75 mil 800 millones de pies cúbicos. La producción de petróleo desde agosto de 1973 fue de 17 millones de barriles.

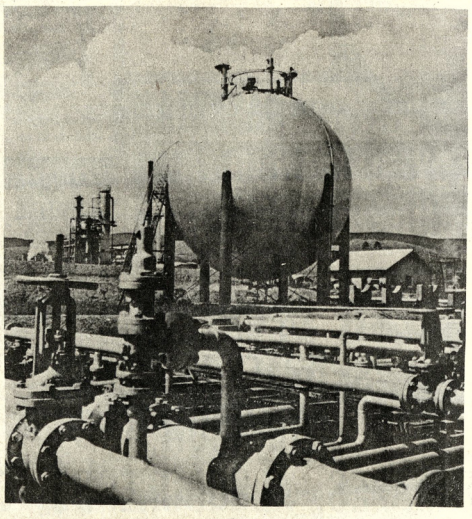

Tanque esférico refinería Gualberto Villarroel (Cochabamba).

De agosto de 1973 a la fecha, el sector público construyó 1.636 viviendas con una erogación de 70 millones de pesos bolivianos. En ese mismo lapso el sector privado construyó 3.518 viviendas al costo de 500 millones de pesos bolivianos, hecho significativo que demuestra la confianza de la empresa privada en la gestión nacionalista de Bolivia. Se ha creado el Banco de la Vivienda destinado al fomento de la construcción.

Se ha instituído un fondo para el Fomento Nacional de Desarrollo con aportes del Estado, 25 millones de dólares provenientes de consorcios financieros internacionales y 50 millones de dólares del Brasil.

JUZGUE EL PUEBLO SI ESTAMOS TRABAJANDO

SECRETARIA GENERAL DE PRENSA E INFORMACIONES · PRESIDENCIA DE LA REPUBLICA

ETNOMUSICOLOGIA Y FOLKLORE
ESCUELA NACIONAL DE FOLKLORE

Con motivo de recordar el 22 de Agosto la fecha de la celebración del "Dia Internacional del Folklore", se invita al publico en general a escuchar la conferencia que dictará el Prof. MARCELO THORRES, sobre: "Informe de la Investigación en los Departamentos de Tarija y Chuquisaca dentro del Plan Multinacional de Etnomusicologia y Folklore". El mismo se llevará a efecto el dia miércoles 21 del presente a horas 18 y 30 en el Salón Audiovisual del Colegio Evangélico Metodista, Instituto Americano.

Entrada: Por las calles Landaeta y Héroes del Acre.

La Paz, agosto 20 de 1974

Afirman que Grecia no hizo chantaje contra nadie al abandonar la OTAN

ATENAS, 20 (AP).- Fuentes del gobierno griego afirmaron hoy que Grecia no estaba "chantajeando" a nadie al retirarse del convenio militar de la Alianza Occidental a raiz de la crisis chipriota.

"Grecia no está chantajeando a nadie" dijo la fuente. "Grecia abandonó la OTAN debido a que la alianza evidenció que era incapaz de evitar una división entre sus miembros."

La fuente dijo que el Secretario de Estado norteamericano, Henry Kissinger, interpretó el retiro griego de la OTAN en una forma en que la fuente griega indicó era "chantaje" contra la alianza.

Kissinger dijo el lunes: "No se nos podrá presionar a través de amenazas de retiro de la alianza (OTAN) o mediante manifestaciones antinorteamericanas".

La fuente reiteró que Grecia regresaría a la mesa de negociaciones solo después que las fuerzas turcas que invadieron a Chipre sean retiradas a las posiciones que ocupaban al decretarse una tregua el 9 de agosto. El 9 de agosto, la segunda ronda de conversaciones de paz en Ginebra se desplomaron y fue el inicio de una segunda ofensiva turca contra las fuerzas grecochipriotas, que tuvo como resultado la ocupación de una tercera parte de la isla.

Grecia se retiró de la OTAN el 14 de agosto. Desde entonces las relaciones con Estados Unidos han sido menos que normales.

Mientras tanto, se continuaba haciendo presión sobre Grecia para que regrese a la mesa de negociaciones. El embajador estadounidense, Henry Tasca, una vez más se reunió con el Primer Ministro Constantine Carmanlis, entregándole otra nota personal de Kissinger.

Mayorías ecuatorianas viven en condiciones muy precarias

QUITO, 20 (AP).- Más de la tercera parte de la población del Ecuador se encuentra en las más precarias condiciones de salubridad y desnutrición, se reveló según datos estadísticos.

Existe una falta total de servicios vitales como agua potable alcantarillado que junto a la desnutrición y falta de atención médica crean el problema más grave para las mayorías ecuatorianas.

El Instituto Nacional de Nutrición con respecto a las últimas estadísticas señaló que un 26 % de la población ecuatoriana se encuentra en estado de desnutrición. Dentro de la población escolar el 37, % de ella padece de desnutrición.

En el Ecuador apenas el 60 % de la población urbana goza de un eficiente servicio de agua potable con respecto a la población entera en las ciudades y el campo el 62 % carece de toda clase de servicios de agua potable.

De los 6,5 millones de habitantes que el Ecuador posee solo 1,5 millón de habitantes gozan de servicio de alcantarillado es decir el 74 % de la población carece absolutamente de este servicio.

Todavia no se ha podido precisar una cifra exacta para definir la atención médica rural.

COCINERA

Precisamos cocinera con experiencia y certificados de trabajo. Llamar al Telf. 83979.

SECRETARIA RECEPCIONISTA

Necesitamos, enviar Curriculum-Vitae y pretensiones de sueldo a casilla 4294, días 20 y 21 de agosto.

DIPLOMATICO

Precisa departamento o casa en alquiler, de tres dormitorios y demás dependencias, completamente amoblada o semi-amoblada de lujo, con preferencia Calacoto, Obrajes o Sopocachi. Ref.: Sra. Candia - Teléfonos: 5-2108 - 5-4377, de 10 a 13 y de 15 a 18 horas.

URBANIZACION DOCENTE "6 DE JUNIO"

La Federación Departamental de Maestros Urbanos de La Paz, comunica al magisterio paceño lo siguiente:

1.- Los trabajos técnicos de medición y loteamiento están siendo concluidos por el Departamento Técnico de la Federación, previeyéndose su entrega para fines del presente mes.

2.- Con objeto de tomar acuerdos relacionados al sorteo de los lotes, se realizará una reunión general de todos los adjudicatarios el dia jueves 20 de los corrientes a Hs. 15, en la Casa Social del Maestro.

3.- Asimismo informamos que aún existen 50 lotes vacantes para cuya adjudicación los maestros deberán recabar información en la Casa Social del Maestro todos los dias en horas de oficina.

La Paz, agosto de 1974.

LA DIRECTIVA

CUAJO HANSA IND. ALEMAN

Distribuye por mayor Importadora "EL SOL". Jordán Esq. Ayacucho.
Pedidos del interior a casilla 1300 - COCHABAMBA

EMPRESA EXTRANJERA

Necesita alquiler canchón con depósito o habitaciones suficientes para guarda de vehículos en El Alto. Llamar al teléfono 51493.

"SOCIEDAD BOLIVIANA DE HISTORIA"

La disertación del Sr. Fernando Cajías sobre:

"LOS DELITOS EN LAS LEYES DE INDIAS"

ha sido postergada hasta el dia martes 27 en el Museo Nacional de Arte a Horas 18.30.

La Paz 20 de agosto 1974

MICHELIN

Llantas y cámaras para
BICICLETAS Y MOTOCICLETAS

Importadora "EL SOL" Jordán esq. Ayacucho
American House Ltda. San Martin esq. Uruguay.

Ventas por Mayor, precios más bajos: en
pedidos del interior a casilla 1300 Cochabamba

Quiere Ud.! un rostro sin *ESPINILLOS BARROS O ACNE?...*

ACNESTROL

es la solución!, *que cuidará la belleza de su rostro.*

Contra el ACNE y la SEBORREA

adquiera en su FARMACIA

Distribuidores Exclusivos para Bolivia "ANDIN LTDA." La Paz telf. 43084 casilla 6127

ACONDICIONADOR DE AIRE

marca AMANA 220 V. ventilador y bomba de agua vendo de ocasión Ref: Teléfono 41687, casilla 382

TORNO

Vendo, sin uso Nardini, 250 Mts. entre puntas volteo 30 cms. $b. 190.000.- al contado. Casilla 977 La Paz.

ICTHUS EDITORIAL Y LIBRERIA

ENCICLOPEDIAS

DICCIONARIO DE HISTORIA UNIVERSAL
(Numero
ROMA La República y el
Imperio)
Rapasandin
LA ESCULTURA
Rodriguez
LOS GRIEGOS
Grassani
LAS GRANDES GUERRAS
1914 - 1939
EL HOMBRE ANTE EL ESPACIO
Colanera

COMPRELOS EN:
Av. 16 de Julio 1800
LA PAZ
Calle 21 de Mayo 295
SANTA CRUZ

NUEVO TE HEPATICO AMANCAY EN BOLSITAS

fórmula vegetal
LIMPIA EL HIGADO LA VESICULA BILIAR Y LAS MANCHAS DE LA CARA

Distribuye en La Paz:
JOSE MUÑOZ
Tels. 54550 y 38960

Un curso que dio en la tecla DACTILVEN!...

- El sistema más avanzado y práctico para aprender DACTILOGRAFIA.
- ILVEN creó y desarrolló un curso moderno y dinámico, único en Bolivia, para aprender a escribir a máquina.
- Ya en la primera clase usted memoriza el teclado, y en dos meses usted es una dactilógrafa segura y veloz.
- Decídase por DACTILVEM. En menos tiempo, mejores resultados.
- Los cursos comienzan en septiembre. Una máquina flamante y un ambiente distinguido esperan por usted.
- Después de tanto tiempo de duda, DACTILVEM es lo que usted precisa.
- Conozca ya nuestro sistema y el que será su gabinete de trabajo. Las inscripciones están abiertas en ILVEM, Avda. Mariscal Santa Cruz 1322, 8o piso. Informes sin compromiso. Llame al 56749.

LA SOLUCION ES ILVEM!

COMUNICADO

LA DIRECCION NACIONAL DE ALFABETIZACION Y EDUCACION DE ADULTOS, INVITA A LOS SEÑORES DIRECTORES, PERSONAL DOCENTE Y ADMINISTRATIVO DE ESCUELAS NOCTURNAS Y CENTROS DE ALFABETIZACION, ASISTIR A LA GRAN CONCENTRACION DEL DIA DE HOY 21 DEL PRESENTE, A HORAS 15 P.M. EN LA PLAZA MURILLO, CONMEMORANDO EL III ANIVERSARIO DE LA REVOLUCION NACIONALISTA DEL 21 DE AGOSTO DE 1971.

LA PAZ, 21 DE AGOSTO DE 1974

NOTA *LUGAR DE CONCENTRACION:* Calle Ayacucho, cuadra comprendida entre las calles Potosí y Mercado.

Prof. Alfredo Viladegutt I.
Jefe Regional de Escuelas Nocturnas

Enrique Cuevás Antezana
Supervisor Nl. de Alfabetización y Educación de Adultos

V°B° (Fdo. Director Nacional de Alfabetización y Educación de Adultos

H. MUNICIPALIDAD DE LA PAZ

CASA MUNICIPAL DE LA CULTURA "FRANZ TAMAYO"

Mesa redonda sobre expresiones de la Cultura Boliviana en el lapso de 1925 - 1974

El Director General de Cultura, el H. Concejo Municipal de Cultura y los Institutos de Investigaciones Históricas y de Cultura Aymara, tienen el agrado de invitar al culto pueblo de La Paz, a la disertación del Dr. Alfonso Finot.

Tema: "Definición del pluralismo cultural" que se llevará a cabo en el Salón - Teatro de la Casa Municipal de la Cultura "Franz Tamayo" el día jueves 22 del presente mes a horas 18.00.

La Paz, agosto de 1974

DIRECCION DE RELACIONES PUBLICAS

MOVIMIENTO NACIONALISTA REVOLUCIONARIO

MENSAJE DEL JEFE NACIONAL
DEL M. N. R. GUILLERMO FORTUN SUAREZ

..Compañeras y Compañeros del partido;
Pueblo boliviano, obreros y campesinos:

Al cumplirse el Tercer Aniversario de la gesta insurreccional del 21 de agosto de 1971, hago llegar a todos los bolivianos mi saludo nacionalista y revolucionario, así como la promesa de continuar en la lucha por nuestra independencia económica nacional, basada en la justicia social y la plena realización del hombre.

El Movimiento Nacionalista Revolucionario, como vanguardia e instrumento de lucha de Obreros campesinos y clase media ha participado resueltamente en las jornadas de agosto del 71, y sostuvo la alianza nacionalista en base a la coincidencia de objetivos históricos que el momento exigen.

No podíamos quedar indiferentes ante la vietnamización de Bolivia, ante el avance del caos y la anarquía y la amenaza de peligros exteriores, que ponían en riesgo la soberanía nacional.

El M.N.R. con la visión política necesaria, comprendió cuáles eran las tareas inmediatas que debían realizarse y cuál la posición correcta que debíamos adoptar, cuando el infantilismo llevaba a la nación al despeñadero... No era cosa de mirar nuestra realidad social con lentes importados; era necesario interpretar fielmente la posición de un pueblo que lo único que desea, es liberarse de la dependencia económica y aspira a una justicia social que le garantice el pan, trabajo y libertad. Por ese nacionalismo luchamos; y por ella, nos mantenemos unidos en el Frente Popular Nacionalista.

Deseo expresar también el reconocimiento militante del M.N.R. a la conducción del presente proceso, llevado a efecto por el Presidente Gral. Hugo Banzer Suárez. A las FF.AA. de la nación porque con su respaldo mostraron el interés por la problemática nacional y su total integración con el pueblo boliviano.

Bolivianos: marchemos unidos, hasta alcanzar nuestras máximas aspiraciones. Logremos nuestro desarrollo nacional y la integración a la nación latinoamericana. Las grandes mayorías nacionales, sólo alcanzarán sus objetivos mediante la Revolución Nacional.

La Paz, 21 de agosto de 1971

ALMACENES "EL LOUVRE"
A LA OPINION PUBLICA:

EN DIAS PASADOS, PERSONEROS DE LA DIRECCION GENERAL DE ADUANAS SE HICIERON PRESENTES, EN NUESTROS DEPOSITOS DE LOS ALMACENES "EL LOUVRE" UBICADOS EN LA CALLE POTOSI N° 1008, HABIENDOSE PROCEDIDO AL DECOMISO DE VARIAS MERCADERIAS; EN VIRTUD DE QUE EN ESE MOMENTO LA DOCUMENTACION PERTINENTE NO SE ENCONTRABA EN NUESTRO PODER POR TRATARSE DE MERCADERIAS QUE HAN SIDO DESPACHADAS EN LA CIUDAD DE SANTA CRUZ POR LA ADUANA DISTRITAL.

QUEREMOS DEJAR CLARAMENTE ESTABLECIDO QUE ESTAS MERCADERIAS FUERON ADQUIRIDAS EN LA CIUDAD DE LA PAZ, DE IMPORTADORES LEGALMENTE ESTABLECIDOS EN LA CIUDAD DE SANTA CRUZ.

SE NOS HA DECOMISADO LO SIGUIENTE:

16 REFRIGERADORES MARCA "TURENA", CON UN VALOR DE $b. 6.000.oo CADA UNA, AMPARADA CON LA NOTA DE VENTA N° 667816 EXPEDIDA POR EL SEÑOR ERNESTO MENACHO CON POLIZA DE IMPORTACION N° 3363 DE 21 DE JUNIO DE 1.974 A NOMBRE DEL SR. MENACHO.

29 COCINAS A GAS MARCA "ESCORIAL" CON UN VALOR DE $b. 1.500.oo CADA UNA, CON NOTA DE VENTA DE LA FIRMA "PACIFICO LTDA.' ", REPRESENTADA POR LA SEÑORA ADELA ZELADA, CON POLIZA N° 2951 DE 10 DE JUNIO DE 1.974 A NOMBRE DE LA MISMA SEÑORA.

AMBAS ADQUISICIONES SUMAN UN TOTAL DE $b. 139.500.oo.

A FIN DE LOGRAR LA TOTAL RECUPERACION DE ESTA MERCADERIA EN LA FECHA SE ESTAN REALIZANDO LOS TRAMITES NECESARIOS ANTE LAS AUTORIDADES DE LA DIRECCION DE ADUANAS.

AHORA BIEN, LAMENTAMOS PROFUNDAMENTE LAS SINDICACIONES QUE SE NOS HACEN, LO CUAL DAÑA LA LIMPIDA TRAYECTORIA DE NUESTRA FIRMA Y DE SU GERENTE SR. ALFREDO HANDAL.

ESTA PUBLICACION SE MOTIVA PARA DEMOSTRAR A LA OPINION PUBLICA QUE "ALMACENES EL LOUVRE" CON MAS DE TREINTA AÑOS DE ACTIVIDAD COMERCIAL EN EL PAIS HA OPERADO Y OPERA DENTRO DE LOS MARCOS DE CORRECCION Y HONORABILIDAD ENCUADRADOS ESTRICTAMENTE A LAS LEYES QUE RIGEN EN NUESTRO PAIS.

ESPERAMOS QUE LAS AUTORIDADES DE LA ADUANA NACIONAL VERIFIQUEN ESTA DOCUMENTACION Y CONSTATEN LA CORRECTA Y LEGAL COMPRA EFECTUADA POR NUESTROS ALMACENES.

LA PAZ, 20 DE AGOSTO DE 1.974
ALMACENES "EL LOUVRE"
ALFREDO HANDAL
GERENTE GENERAL

alumag
ANTI-ACIDO
Cada tableta 45 Ctvs.
en todo el país.

PRESENCIA
Deportes
La Paz, Bolivia, miércoles 21 de agosto de 1974

Antigripal COMPUESTO
Cortina... gripes
Cada tableta 60 Ctvs.
en todo el país.

Complejo deportivo en pueblo de Quime

Construido sin cooperación estatal

En la población de Quime, próximamente se inaugurará un pequeño complejo deportivo para básquetbol, volibol y fulbito con recursos integramente financiados por la Honorable Alcaldía Municipal de aquel distrito.

La primera autoridad edilicia de Quime, capital de la segunda sección de la provincia Inquisivi del Departamento de La Paz, Elías Valdéz Ulloa, durante su corto período de funciones, se preocupó de dotarle a aquel floreciente centro minero y comercial, de un apropiado campo deportivo que llenará las exigencias de la juventud. Elegido el terreno, buscó los medios económicos necesarios para emprender la obra; y fueron los recursos propios los que sirvieron para levantar la obra que llegará a su culminación a fin del mes de agosto, cuyo costo alcanzá aproximadamente a $b. 80.000.--

Cuenta con graderías para 600 personas, inicialmente, que pueden ser ampliadas. Por determinación del Alcalde, el Coliseo llevará el nombre del fvdo. Hermano Miguel Gonzáles, Pasionista que tenía su asiento en Quime y que dedicó su vida a la niñez y juventud deportiva de aquella población. En la oportunidad, será descubierta una placa conmemorativa en recuerdo del religioso ya fallecido.

Para tal inauguración, la autoridad edil de Quime gestionará la presentación de dos equipos de la Asociación de Básquetbol de La Paz o bien uno de La Paz y otro de Oruro.

Los quimeños residentes en Los Angeles, EE.UU., obsequiaron un juego de mallas para los aros de básquet y una red y pelota para volibol, como asimismo pelotas para básquet que llegarán próximamente.

Sin duda que el esfuerzo del Alcalde Elías Valdéz Ulloa, es digno de todo encomio, tanto porque la juventud quimeña contará con campos deportivos reglamentarios, con perspectivas a ampliación, como porque existirá un centro más para las sanas recreaciones al aire libre.

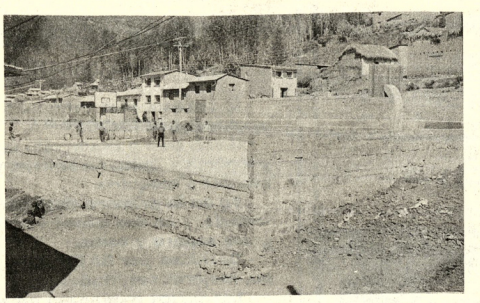

EN QUIME.- Una vista de la cancha de básquet cuando el complejo deportivo de Quime estaba en plena construcción. Ahora ya está acabado y su inauguración será en los próximos días. Una obra realizada con el esfuerzo de pobladores y autoridades de Quime.

25 inscritos para carrera "La Cumbre"

Veinticinco corredores registró hasta ayer, la planilla de inscritos para la competencia "La Cumbre", que ha sido fijada para el domingo próximo. El último inscrito, es Arturo Palacios con Datsun 2.300 cc. Las inscripciones que fueron prorrogadas hasta el sábado próximo, podrían ser incrementadas en las próximas horas con la anotación de René Rocha, que tiene su Toyota en plena preparación.

NOMINA OFICIAL

La nómina oficial de pilotos inscritos es la siguiente:

CATEGORIA FUERZA LIBRE: 1). Eduardo Zamora. 2). Hugo Alvarado. 3) Juan Rodríguez Vera. 4) Dieter Hubner. 5) Oscar Crespo. 6) Rolando Bass Werner. 7). Jorge Veintemillas. 8) Mario Chacón. 9) Mario Peñaranda. 10) Javier Dips. 11) Walter Villegas. 12) Arturo Palacios.

CILINDRADA LIMITADA. En esta categoría Crespo y Hubner volverán a tomar parte. 21) Dieter Hubner. 22) Helmut Seng. 23) Oscar Crespo. 24) Mario Veintemillas. 25) Jorge Abdala. 26) René Valdez. 27) Julián Villegas. 28) Lothar Kerscher. Walter Arguata.

CATEGORIA FUERZA STANDARD. 31 "Avispón". 32) Mario Urdininea 33). Gonzáles Sánchez. 34. Víctor Calvimontes.

INSPECCION DE LA RUTA

En las próximas horas personeros de la embajada argentina y de la Comisión Deportiva Nacional del ACB, realizarán nuevamente una inspección al camino para establecer la transitabilidad del mismo.

CASO ALVARADO

Jorge Burgoa Alarcón, recibirá el próximo martes al piloto Hugo Alvarado para lograr amplia información sobre la liberación de impuestos que el gobierno le concedió hace años. De esta manera, la campaña emprendida por PRESENCIA, comienza a dar sus frutos por la sensibilidad demostrada por el actual Director de la Renta Interna, Jorge Burgoa.

DIETER HUBNER.- Está listo para la subida a "La Cumbre" el próximo domingo. Desea conquistar este año el título nacional de automovilismo

Básquetbol.

La Paz será sede del Congreso Sudamericano

- La Paz será sede del congreso sudamericano de básquetbol a realizarse en la "Casa de la Cultura" del 13 al 16 de octubre próximo.

En entrevista concedida ayer el Alcalde Municipal, Gral. Armando Escóbar Uría ofreció a los dirigentes de la Federación Boliviana de Básquetbol su más amplia cooperación para que el sudamericano que organiza el país alcance el mejor de los éxitos.

Por otra parte el Alcalde ofreció donar un artístico trofeo que será disputado en el sudcontinental que se avecina.

Dirigentes de la Federación Boliviana de Básquetbol se encuentran a la fecha abocados a ultimar detalles tanto en torno al congreso así como del torneo.

RATIFICO COLOMBIA

En cable enviado ayer a la FBB dirigentes del baloncesto de Colombia ratificaron la asistencia de un seleccionado de ese país en el torneo de octubre de este año.

En consecuencia faltan los pronunciamientos de Ecuador y Venezuela, respectivamente.

Hasta el momento los países que asegurarán su participación en el sudamericano son: Argentina, Brasil, Chile, Perú, Paraguay, Uruguay, Colombia y por supuesto Bolivia.

LA PRESELECCION

La preselección nacional de básquetbol volvió a entrenar ayer en forma normal en la cancha "B" del Coliseo "Ciudad de La Paz" bajo la dirección del norteamericano Arthur Manuel Durán. Las sesiones se cumplen de 10 a 12 y de 15 a 17.30 horas.

De acuerdo a lo manifestado por dirigentes de la Federación Boliviana de Básquetbol es probable que Durán retorne a los Estados Unidos el 2[illegible] presente.

El técnico retornará a[illegible] mino de tres semanas pa[illegible] tomar la conducción del e[illegible] nacional que intervendrá [illegible] sudamericano. Mientras [illegible] ausencia de Durán las [illegible] cionadas estarán baj[illegible] dirección técnica de l[illegible] Orrico.

TORNEO NACIONAL

Con la respectiva autoriz[illegible] de la Secretaría Gener[illegible] Deportes que depende [illegible] Presidencia de la Repúb[illegible] Federación Boliviana de [illegible] quetbol acreditará a un e[illegible] juvenil de Tarija al torn[illegible] ternacional denomi[illegible] "Patria Grande" a disp[illegible] en Buenos Aires del 21 a[illegible] octubre de este año. Ant[illegible] designó al conjunto pe[illegible] aseguró que será el mejor [illegible] categoría.

Se sortea el sábado fixture del Nacional

Strongest-Litoral juegan el 2

El próximo sábado, en la ciudad de Cochabamba, se reunirá el Consejo Superior de la Federación Boliviana de Fútbol con el exclusivo objeto de aprobar el fixture y modalidad del torneo nacional "Simón Bolívar" que se iniciará el 6 de octubre.

Para el efecto, asistirán en representación de la Asociación de Fútbol de La Paz, los señores Julio Lara S., José Laquis y los delegados de los clubes Bolívar, The Strongest y Municipal. También han sido incluidos el señor Alberto Terán y Alfredo Cornejo, por aficionados.

PROXIMA FECHA

Fueron aprobados los partidos de la próxima jornada del torneo profesional de Primera "A". Sábado 24 de agosto: Hrs. 12.10.- Obrero Royal vs. Unión Maestranza; Always Ready vs. Mariscal Santa Cruz y, en el cotejo de fondo, The Strongest vs. Litoral. Arbitros, sorteo entre Arturo Ortubé y Riveros. Domingo 25 de agosto: Porvenir vs. Ferroviario; Municipal vs. Chaco Petrolero y Bolívar vs. Figaro, Jueces, sorteo entre Oscar Ortubé y Jorge Pabón.

ANTEPROYECTOS

El próximo miércoles 28, se realizará una reunión extraordinaria de la AFLP para considerar y analizar los anteproyectos para la redacción de los nuevos estatutos y reglamentos de la entidad máxima del fútbol local.

El club Always Ready, mediante oficio y la presentación de testigos, solicitará que se apliquen sanciones al jugador Angulo, de 31 de Octubre, por la agresión consumada en la persona del juvenil Araúz, de Always Ready. Por su parte, 31 de Octubre, también hará lo propio, ya que Araúz fue el promotor del incidente.

RECAUDACION

En la jornada p[illegible] del pasado fin de se[illegible] clubes Always Ready, [illegible] Octubre y Municipal [illegible] cibieron la suma de [illegible] pesos bolivianos; mient[illegible] The Strongest ganó [illegible] pesos bolivianos.

En la jornada del s[illegible] Figaro, Universitario y [illegible] ganaron 7.583.76 pesos [illegible] vianos y Bolívar pe[illegible] 9.185.18 pesos bolivianos.

Contribuciones para "Gran Premio Banzer"

Fijarán fecha para carrera

Al margen de los que ofreció la Sociedad Automotriz,la firma "Toyota Boliviana" hizo llegar ayer a la Secretaria General de Deportes que depende de la Presidencia de la República una contribución de 15 mil pesos bolivianos con destino al fondo común para financiar la realización del "Gran Premio Nacional de Automovilismo Presidente Banzer".

Por otra parte la Alcaldía de Tarija, al tiempo de ratificar su ofrecimiento de cooperar con 5 mil pesos bolivianos, hizo saber al Secretario General de Deportes que las rutas del sudeste del país se encuentran en pésimas condiciones de transitabilidad por lo cual solicita, por intermedio de la Secretaría, cooperación del Servicio Nacional de Caminos para que rehabilite las mencionadas rutas por donde debe pasar el "Gran Premio Nacional".

El Secretario General de Deportes -Guillermo Bulacia Salek- recibirá a las 10 horas de hoy a los dirigentes de la Comisión Nacional del Automóvil Club Boliviano para fijar la nueva fecha definitiva y oficial, para la largada del "Gran Premio Nacional de Automovilismo Presidente de la República", que fue postergado tal como informó primicialmente PRESENCIA la semana pasada.

OTRA CONTRIBUCION

Por otra parte ayer se hizo efectiva la contribución de la Corporación Boliviana de Fomento con destino a la carrera nacional. La CBF aportará con 20 mil pesos bolivianos.

OTRAS ACTIVIDADES

Dentro de las actividades cumplidas ayer en la SGD podemos indicar que el Secretario General Bulacia Salek, recibió en audiencia especial a los dirigentes de la Federación Boliviana de Básquetbol de quienes recibió un detallado informe en torno a la labor que se viene cumpliendo en torno a la organización del XV torneo sudamericano a realizarse en el país en octubre de este año.

Por otra parte Bulacia Salek determinó que junto al Comité Organizador de los Juegos Bolivarianos se preste decidida ayuda a un evento hípico a cumplirse el próximo mes en la ciudad de Santa Cruz.

DEL BANCO DEL ESTADO.- Srta. Teresa Gumiel, representante del Banco del Estado, en el concurso de belleza inter-bancario

Strongest iría a jugar en el norte chileno

- Hoy se definirá si el primer equipo de fútbol del club The Strongest interviene o no la próxima semana en un certamen cuadrangular internacional a realizarse en Arica-Chile.

De todas maneras el gerente de la entidad "atigrada" manifestó ayer a PRESENCIA que hasta el momento existe un 80 por ciento de posibilidades para que el plantel viaje al mencionado evento futbolístico.

En el cuadrangular intervendrán Colo Colo de Santiago, Antofagasta Portuario, la Selección de Arica y -probablemente- The Strongest.

La competencia deberá iniciarse el próximo jueves y finalizar el domingo 1° de septiembre.

De acuerdo a lo manifestado por el gerente de Strongest hoy se aclará el panorama al respecto y se enviará inmediata respuesta --vía télex-- a los organizadores del cuadrangular en Arica.

Simón Bolívar se impuso a la "U" en básquetbol

- Simón Bolívar, sacando a relucir todos sus recursos deportivos superó anoche a Universitario --varones-- por 66 a 55 en el principal encuentro de una nueva fecha del torneo oficial de básquetbol.

Las "normalistas" justificaron plenamente su victoria porque trabajaron mejor en los minutos finales del partido. El primer tiempo finalizó con el marcador en favor de Universitario por 24 a 20.

En el semifondo -categoría femenina- Universitaria [illegible] fácil triunfo frente al emi[illegible] The Law al que doblegó por 25.

En el preliminar de la jor[illegible] Municipal sumó dos [illegible] puntos en su actual campa[illegible] vencer incuestionablemen[illegible] Huanuni por el marcador [illegible] de 56 a 30.

La competencia [illegible] proseguirá mañana con [illegible] jornada nocturna-- en el [illegible] tres encuentros progra[illegible] por el Comité Técnico.

PARQUET PARA EL COLISEO.- Aspecto que presenta el piso del Coliseo de la calle N[illegible] cuando se está colocando el parquet para la realización del campeonato sudamericano de b[illegible] que se cumplirá en nuestra ciudad.

Bolívar, Tamayo y San Calixto, están ya clasificados

Los colegios Bolívar, Franz Tamayo y San Calixto Seg[illegible]encoma, se clasificaron hasta ayer para intervenir en las finales del Torneo Intercolegial de Volibol masculino ciclo medio. El evento cuenta con el auspicio de la Dirección Nacional de Educación Física Escolar.

RESULTADOS

CANCHA BOLIVIANO ISRAELITA: Pabón venció a San Calixto por 2-0, con los parciales de 15-7 y 15-8. Ayacucho doblegó a La Salle por 2-0, con los parciales de 15-9 y 15-12.

CANCHA DEL INSEF: Felipe Segundo Guzmán se impuso a Don Bosco por 2-0, con los parciales de 15-9 y 15-9. Hugo Dávila derrotó por 2-1 a Bancario con los parciales de 18-16; 17-15 y 16-14.

CANCHA SAN ANTONIO DE PADUA: Copacabana derrotó a Ingavi por 2-0, con los parciales de 13-15; 15-10 y 15-8.

La competencia proseguirá hoy, siempre en los mismos escenarios y con el control de la Dirección Nacional de Educación Física Escolar.

Tableros electrónicos para el sudamericano

El representante de la firma "Omega" en el país Peter M. Tosin, en entrevista con el Presidente del Comité Organizador de los Juegos Bolivarianos de 1977 en el país -José Gamarra-- hizo saber que los tableros electrónicos que controlarán el sudamericano femenino de básquetbol en la capital serán colocados en el Coliseo "Ciudad de La Paz" con anterioridad a dicha competencia sud-continental.

Nueva entrevista sostendrán hoy las personas ya citadas con la finalidad de adecuar las cláusulas del contrato con disposiciones legales vigentes en el país. Por otra parte se ratificará el descuento global del 30 por ciento sobre los tableros electrónicos en cuestión. Este descuento fue gestionado por Gamarra Zorrilla en su reciente visita a Suiza donde se entrevistó con altos personeros de "Omega".

Cabe señalar que "Omega" ha controlado y controla un 95 por ciento de las actividades atléticas en el mundo lo que movió a los dirigentes nacionales a dotar al Coliseo "Ciudad de La Paz" de modernos equipos en ese sentido.

LOS BUHOS.- Plantel de "Los Buhos", junto a miembros del CPDB. "Los Buhos" cumplen su tercer aniversario. y han convocado a un certamen cuya convocatoria aparece en esta página.

Club Buhos convoca a un torneo por aniversario

EL CLUB DE BOWLING "BUHOS", convoca al gran TORNEO ANUAL, en conmemoración de su TERCER ANIVERSARIO que se desarrollará en las pistas de la Avenida Arce, bajo las siguientes bases:

1. Podrán participar todas las damas y caballeros que así lo deseen.

2. El campeonato se realizará los días 26, 28 y 30 de agosto a horas 20:27, controlado por el reloj del Bowling S.R.L. y con las luces apagadas.

3. Este torneo se realizará en forma individual y con handicap, de acuerdo a los registros de la Asociación de Bowling La Paz. Las personas que no tuvieran su handicap registrado en la A.B.L.P. se les computarán sus tres primeros games jugados.

4. Se jugarán cuatro games en cada fecha con un total de doce. Todo jugador que perdiera un game POR CUALQUIER causa, no tendrá opción a completarlo.

5. Se establece un derecho de inscripción de $b. 51.20 por jugador y el plazo de inscripción fenece impostergablemente el día sábado 24 de agosto a horas 23:01, pasado este plazo no se admitirán inscripciones bajo ningún concepto.

6. Las inscripciones se reciben en el control del Bowling S.R.L.

7. Todo jugador que se atrase a la iniciación de un game podrá empezar su juego desde la casilla que le corresponde.

8. El campeonato se computará por el total de palos derribados.

9. Los jugadores tendrán 5 minutos de práctica en la pista que les corresponda iniciar el juego de acuerdo a sorteo previo.

10. La competencia se desarrollará con el control del Tel-E-Foul Automatique.

11. Antes de iniciarse los encuentros, las pistas serán debidamente acondicionadas (aceitadas).

12. Cualquier palo o palos derribados con el toque de la máquina, serán considerados válidos. Si el palo o palos caen luego de ser levantados por la máquina, deberán ser colocados en el lugar correspondiente.

13. No se aceptará postergación de partidos por ningún motivo.

14. El número de jugadores inscritos será limitado a un máximo de 40.

15. Se establecen los siguientes premios para este torneo:

1 Premio para el campeón con handicap
1 Premio para el sub-campeón con handicap
1 Premio para el campeón sin handicap
1 Premio para la campeona sin handicap
1 Premio para el game alto varones sin handicap
1 Premio para el game alto damas sin handicap
1 Premio para el match más alto
1 Premio al jugador(a) que haga el gama "300"
1 Premio al jugador(a) que haga el primer game de 290 o más
1 Premio al jugador(a) que haga el primer game de 280 o más
1 Premio sorpresa
1 Premio sorpresa
1 Premio sorpresa

16. Los premios obtenidos durante el Torneo, serán entregados en una reunión especial para este propósito, organizada por el Club de Bowling "Buhos", para el día sábado 31 de agosto, con motivo de clausurar su Semana de Festejos. Todas las personas que deseen participar de la misma, deberán recabar sus tickets del Sr. Eduardo Berdegue.

17. El campeonato se iniciará el día lunes 26 del presente mes a horas 20:27, con un acto especial.

18. Toda discrepancia o duda sobre cualquier punto que se presente durante la realización del torneo, será determinado y resuelto únicamente por el Director Técnico del Club de Bowling "Buhos".

Bolívar con "San José" esta noche

- Esta noche, a las 21 horas, en el estadio Hernando Siles de Miraflores, se enfrentarán amistosamente los equipos de Bolívar y San José de la ciudad de Oruro.

El cotejo reviste algún interés, sobre todo en lo que toca a la preparación del flamante campeón orureño, que ya se está preparando para intervenir en el torneo nacional de fútbol que comenzará en octubre. Será interesante observar el grado actual de preparación del elenco "minero", que además, siempre que ha actuado en canchas paceñas, se ha esforzado al máximo para responder a la expectativa que concita su presencia.

Bolívar aprovechará para exigir una nueva prueba a su elenco titular que está luchando la clasificación en el torneo paceño, y que el domingo jugará contra Figaro.

En el preliminar, se enfrentarán los equipos de Alianza, de la primera de ascenso del fútbol local, y la selección de divisiones inferiores de Bolívar.

AUTOMOVIL CLUB BOLIVIANO
OFERTA DE VEHICULOS

El Automóvil Club Boliviano ofrece en venta, mediante el sistema de mejor oferta, dos movilidades a medio uso de las siguientes características.

VEHICULO	MARCA	FABRICACION	TIPO	MODELO	COLOR	PLACA
Automóvil	Ford	Falcon Americana	Coupé 2 ptas.	1963	Amarillo	5-2777
Automóvil	Ford	Falcon Americana	Sedán 4 ptas.	1960	Amarillo	5-4043

Estos vehículos se encuentran en perfecto estado de funcionamiento, con su documentación en orden y a disposición de los interesados, en el local de la Estación de Servicios del Club en San Jorge, donde pueden ser revisados por los interesados en horas hábiles.

Las ofertas se recibirán en sobre cerrado en nuestras oficinas (San Jorge 3er. piso), hasta el día jueves 22 de agosto, a Hs. 18.00 con el rótulo "OFERTA VEHICULOS".

La Paz, 15 de agosto de 1974
RELACIONES PUBLICAS A.C.B.

MIERCOLES 21 DE AGOSTO DE 1974 HRS. 20.
BOLIVARISTA ASISTE AL GRAN ENCUENTRO INTERDEPARTAMENTAL
BOLIVAR Vs. SAN JOS
CREDITO PACEÑO
ACTUAL CAMPEON ORUREÑO
PRELIMINAR
A CARGO DEL SELECCIONADO DE DIVISIONES INFERIORES DEL CLUB "BOLIVAR" FRENTE AL CLUB ATLETICO "ALIANZA" ASPIRANTE A COMPONER LOS EQUIPOS DE PRIMERA "B" 1975.
PRECIOS DE CAMPEONATO
LOCALIDADES EN VENTA A PARTIR DEL DIA MIERCOLES HRS. 17 p.m. EN BOLETERIAS DEL ESTADIO HERNANDO SILES.